Hamrovské listy

Originální Betlém manželů Lysých umístěný na MěÚ ve Velkých Hamrech
je možno shlédnout do středy 06. 01. 2017

OBČASNÍK MĚSTA VELKÉ HAMRY
CENA 10 Kč

5/2016

Slovo starosty

Vážení spoluobčané,

Je před námi opět konec roku a čas bilancování, co se povedlo, co ještě zbývá dokončit a případně, co naplánovat. V letošním roce jsme realizovali opět několik větších akcí s hodnotou kolem 1 mil Kč, ale také spoustu drobnějších.
Co bylo v prvé řadě nutné udělat, byly 2 vrty na posílení množství pitné vody. Jeden na Bohdalovicích a druhý u ZŠ+MŠ Hamrska. Vzhledem k úbytku spodních vod v těchto lokalitách, by byli odběratelé především v letních měsících bez vody.
Dále se podařilo vystavit novou příjezdovou cestu pro osobní a nákladní automobily k základní škole. Je to po 40 letech, kdy jako příjezd ke škole byly zcela nevhodně využívány chodníky pro pěší. Těchto 40 let se na nich samozřejmě neodvratně podepsalo a v blízké budoucnosti tedy budeme muset řešit jejich rekonstrukci.
V kulturním domě ve Velkých Hamrech bylo letos instalováno nové ozvučení a výčepní pult. Spolu s loňskou rekonstrukcí celého kulturního domu, tak KD nyní nabízí kvalitativně zcela jiné podmínky pro návštěvníky a účinkující.
Pro technické služby jsme pořídili nové auto. Jedná se o větší, užitkový, žlutý vůz, které technickým službám moc chyběl.
Na nevyužitou betonovou plochu na stadionu vedle dětského hřiště jsme umístili nové fitness prvky pro dospělé s kvalitní dopadovou plochou.
Můj dlouhodobý sen zřídit na náměstí cukrárnu, se stává skutečností. V současné době probíhá rekonstrukce prostor v budově sokolovny. Slavnostní otevření, na které vás srdečně zvu, plánujeme 1.1.2017, od 14 hod.
V rámci začátku druhé etapy rekonstrukce zázemí technických služeb došlo k demolici starých garáží na TS (snad se ani nedá mluvit o garážích, za celý objekt jsem se styděl). Na volném místě by v příštím roce měly být vystaveny garáže nové.
V letošním roce jsme započali s postupnou výměnou oken v domech s pečovatelskou službou. Nová okna tak jsou v DPS čp. 629 a v letech následujících budou postupně vyměňována okna v ostatních DPS čp. 630 – 631. Nová okna jsou také v bytovém domě čp. 296.
Pokračujeme s rekonstrukcí starých družstevních domů v centru města. V roce 2016 získal novou střechu družstevňák čp. 458.
A konečně došlo k zahájení odbahnění rybníku na Svárově. Vím, že jste po této akci mnozí volali už delší dobu, ale dotaci z Ministerstva zemědělství na revitalizaci rybníka ve výši 2 mil. Kč se podařilo získat až na rok 2017. Některé akce se nedají uspěchat a bez dotační podpory je nemožné je realizovat.
V roce 2016 se do rozpočtu města nevešlo vybudování kanalizace v části Hamrsek a také nákup nového vánočního osvětlení. Často se musíme řídit i možností získání dotace na určitý druh činnosti. I kdyby dotace byla jen 50%, vždy je to významná finanční pomoc našemu městskému rozpočtu. To bohužel v případě kanalizace neplatí a výše dotace pokryje tak náklady na projektovou dokumentaci.

Jaké máme plány na příští rok?
Bude vytvořena Studie optimálního způsobu vytápění pro celé město Velké Hamry s důrazem na zlepšení životního prostředí ve městě. Tato studie je nutná i s ohledem na to, že firma Golem Velké Hamry a.s. definitivně ustupuje od přivedení plynu do kotelny a tím i do Velkých Hamrů. Podíváme-li se k sousedům, můžeme si jen povzdechnout.
Jak jsem se zmínil již výše, dojde k odbahnění svárovského rybníku s celkovou rekonstrukcí stavidel, hráze, okolí a přítokového lapače. Odstraněný sediment bude zdarma k dispozici, po dohodě, na pozemku pod nádražím. Celkové náklady na tuto akci jsou ve výši přes 4 mil. Kč.

Na místě po zbouraných starých garážích na technických službách vyroste 6 nových garáží s dílnou a skladovými prostory. Na stavbě se bude podílet i naše „tmavší parta“ pod dohledem stavebního dozoru. Celá stavba bude rozdělena na 2 etapy z důvodu nedostatku skladovacího místa. Jsem přesvědčen, že si naše TS nové zázemí zaslouží.
Již delší dobu plánovaná výstavba sběrného dvoru by měla být projekčně i s žádostí o dotaci dokončena v roce 2017. Sběrný dvůr by měl navazovat na TS a měl by být schopen vytřídit prakticky všechen odpad, který se dá recyklovat jako druhotná surovina. S politováním musím konstatovat, že objem odpadu narůstá a jeho likvidace je čím dál dražší.
Projekčně je zpracován nový přechod pro chodce na náměstí a také rozšíření cyklostezky včetně vybudování nové lávky přes Kamenici od stadionu směrem k náměstí. Tyto dva projekty bychom rádi zrealizovali za přispění Státního fondu dopravní infrastruktury.
V příštím roce se rovněž rozběhnou dva velké projekty v oblasti vzdělávání. Jednak projekt „Společné vzdělávání ve Velkých Hamrech“ pro předškolní a školní vzdělávání hrazený velkou mírou dotací z MŠMT. Tento projekt vylepší výuku všem dětem bez rozdílu, zda je někdo znevýhodněn sociálním vyloučením nebo naopak přílišným nadáním. Dále jde o projekt, který doplňuje výše uvedený projekt, zajištěním kvalitního vyučovacího zázemí v základní škole. Tento druhý projekt bude hrazen především z Integrovaného regionálního operačního programu. V jeho rámci dojde ke zkvalitnění výuky jazyků, chemie a biologie (výstavba laboratoře), praktického vyučování (řemeslná dílna), úprava atria školy pro výuku a další.
V rámci sociální práce započne za přispění dotace z MPSV realizace projektu k nastavení systému sociálního bydlení ve Velkých Hamrech pro nízkopříjmové seniory, rodiče samoživitele a vůbec občany ohrožené sociálním vyloučením. Dále díky investiční podpoře z MMR dojde také k rekonstrukci 4 bytů na byty sociální pro výše uvedené skupiny lidí.
Z těch menších projektů, půjde například o důležitou úpravu prostranství na Mezivodí. Na místě spadlé cihlové zdi a v okolí vybydleného domu se plánuje výsadba zeleně a výstavba parkovacích ploch.
Na již zřízené bezdrátové městské síti bude vybudován kamerový systém kolem objektů města. To, že zloděj nikdy nespí, nám dokázal letos 23.10., kdy odcizil traktor z technických služeb. Že to nebyla náhoda, nasvědčuje další krádež typově shodného traktoru o měsíc později v jiné obci.

Závěrem bych vás velmi rád pozval na plánovanou veřejnou schůzi na téma „programový rozvoj obce“, kterou plánujeme svolat na jaro 2017. Půjde o besedu na téma, co potřebného, užitečného nebo zábavného v Hamrech vybudovat, nebo opravit, kam by Velké Hamry měly směřovat a to s výhledem na několik dalších let. Termín a program bude včas zveřejněn.

Přeji vám všem krásné a ničím nerušené vánoční svátky a úspěšný start do nového roku!

váš starosta

Program prevence kriminality ve Velkých Hamrech

Město v roce 2016 realizovalo tři projekty v rámci programu prevence kriminality, které byly z velké části financovány z dotace Ministerstva vnitra. Jednalo se o realizaci výchovného preventivního letního dětského tábora, na který se podařilo získat dotaci ve výši 240 tis. Kč. Článek o průběhu jeho konání byl zveřejněn v minulých Hamrovských listech. Dále se jednalo o realizaci kriminálně preventivních a vzdělávacích aktivit pro děti (dotace ve výši 111 tis. Kč) a v neposlední řadě o asistenty prevence kriminality (dotace ve výši 970 tis. Kč).

Asistenti prevence kriminality

Vážení občané Velkých Hamrů,

nastává již pomalu konec roku 2016 a rád bych z mého pohledu zhodnotil práci a činnost asistentů prevence kriminality.

Rok 2016 byl z pohledu asistentů mimořádný tím, že na jeho začátku přibyli 3 nové tváře a asistenti nově sloužili a budou sloužit i odpolední směny. V zimních měsících do 21:00 h a v jarních až podzimních do 22:00 h. Ranní směny zůstávají stejné od 07:00 do 15:30 h. Mnozí z vás jistě mají na asistenty kontakty, ale přeci jen je zde pro jistotu napíši: ranní směna – 775571649 a odpolední – 775429805.

A co se za rok událo a u čeho asistenti byli? Nebylo toho málo a věřte, že jejich práce má již v systému bezpečnosti města svoje místo. Spolu s mým oddělením Policie ČR v Tanvaldě se podíleli na besedách v základní škole, dále na odhalování trestné činnosti krádeží, výtržnictví a i jiné, mnohem závažnější, kterou však nesmím zveřejnit. Stejně tak pomáhali při dopravní nehodě, při řešení domácího násilí či pátrání po otrávených návnadách. Hlavně jsou však zde pro vás, aby vám pomáhali. Proto pro ně není problém, ale naopak samozřejmostí, pomoci starému člověku přejít silnici, či mu nést nákup nebo poskytnout pomoc dehydratovanému mladíkovi. To byl jen stručný výčet jejich práce a toho, co za rok 2016 udělali. U mě v kanceláři je toho však celý tlustý šanon.

Za celý kolektiv asistentů prevence kriminality Vám přeji do nového roku 2017 všechno nejlepší, hodně zdraví a především, aby vás nepotkala žádná událost, kterou bychom měli řešit.

npor. Bc. Jan Hlubuček

Kriminálně preventivní a vzdělávací aktivity

V rámci tohoto projektu se celkem za rok 2016 uskuteční 20 aktivity pro děti ohrožené sociálně patologickým chováním a děti vyrůstající v nepodnětném a problémovém prostředí. Aktivit se v průměru účastní vždy 40 osob.

První realizovanou akcí byl výlet do ZOO v Liberci. Skupinu dětí různého věku doplnily také dvě maminky. Na prohlídku zoologické zahrady se děti posilnily v liberecké pobočce KFC, která poskytla občerstvení jako sponzorský dar. Dětem se věnoval vstřícný personál, každé dostalo navíc balonek. Už návštěva v KFC, pro většinu dětí první v životě, byla velikým zážitkem, a KFC patří opravdu velký dík. Návštěva ZOO je bezpochyby zážitek pro každé dítě, a pokud zná exotická zvířátka jen z obrázkových knížek, je to zážitek nezapomenutelný.

Po dalších výletech, většinou po okolních zajímavostech, se děti i s některými rodiči zúčastnily zájezdu na Hrad a zámek Staré Hrady u Jičína. Počasí už příliš příznivé nebylo, ale program děti úplně pohltil. Hrad a zámek Staré Hrady obývají totiž pohádkové bytosti, ty oživlé provádí návštěvnické skupiny, ostatní ve formě nádherných loutek mohou děti obdivovat. A tak si děti prohlédly strašidelné zámecké podzemí, kde nakonec dostaly i podíl z čertovského pokladu, neposedná čertice naučila všechny létat na koštěti, a v hradních komnatách absolvovaly audienci u samotného dračího veličenstva. Všechny děti si zastřílely z luku, setkaly se s princeznou, a radost jim udělala i zvířátka v hradní bestiole.

V listopadu jely děti, ty mladší i s rodiči nebo prarodiči, vlakem na výlet do Prahy. Děti i většina dospělých se poprvé v životě podívala na Pražský hrad, do katedrály svatého Víta a do Zlaté uličky. Starší děti dokázaly překvapit zájmem a záludnými otázkami z historie, mladší zase obdivovaly kouzlo krámků ve Zlaté uličce. Především pro ty mladší děti bylo velkým zážitkem Mořské akvárium, ze kterého se jim ani nechtělo zpátky na vlak.

V adventním čase děti čeká ještě jeden výlet za vánoční atmosférou, a to do muzea betlémů.

Za realizátora aktivit Eva Peřinová

Volby do zastupitelstev krajů konané dne 7.10. - 8.10.2016

výsledky hlasování za obec Velké Hamry

Okrsky			Voliči v seznamu	Vydané obálky	Volební účast v %	Odevzdané obálky	Platné hlasy	% platných hlasů
celkem	zpr.	v %						
3	3	100,00	2203	637	28,92	637	626	98,27

Kandidátní listina		Platné hlasy	
číslo	název	celkem	v %
1	Volte Pr.Blok www.cibulka.net	5	0,79
2	Občanská demokratická strana	54	8,62
3	Budoucnost pro Liberecký kraj	16	2,55
10	HOZK,NOS,Pat.ČR,SPRRSČ M.Slád.	2	0,31
12	Česká str.sociálně demokrat.	55	8,78
28	Romská demokratická strana	0	0,00
30	ANO 2011	110	17,57
32	TOP 09	15	2,39
37	Komunistická str.Čech a Moravy	74	11,82
41	Národní demokracie	2	0,31
43	Úsvit s Blokem proti islamiz.	58	9,26
52	Svobodní a Soukromníci	6	0,95
66	ZMĚNA PRO LIBERECKÝ KRAJ	30	4,79
67	NE ILEG.IMIGRACI-PEN.PRO LIDI	5	0,79
75	DSSS-Imigranty,islám nechceme!	5	0,79
78	Koalice SPD a SPO	26	4,15
82	Česká pirátská strana	16	2,55
83	Starostové pro Liberecký kraj	146	23,32
84	Národní socialisté - LEV21	1	0,15

Ordinační hodiny MUDr. Jany Hniličkové Dětská ordinace - od 01. 01. 2017

POUZE VELKÉ HAMRY č. 605: tel. 483 387 108; mobil 724 585 717

Ordinační hodiny:

PONDĚLÍ 7.00 - 11.00 pro nemocné a kontroly
11.00 -15.00 preventivní prohlídky a zdraví
ČTVRTEK 7.00 - 10.00 pro nemocné a kontroly
11.00 -13.00 poradna pro kojence
PÁTEK 7.00 - 11.00 pro nemocné a kontroly

Mimo ordinační hodiny:

DĚTSKÁ POHOTOVOST - Jablonec nad Nisou- nemocnice
pavilon D - telefon 483 345 619
bez výjezdu

Všední dny 16.00 - 21.00 hod
Soboty, neděle, svátky 08.00 - 20.00 hod.

V nočních hodinách nejakutnější případy ošetří Dětské oddělení nemocnice,

telefon 483 345 619.

Lékařská ambulance Velké Hamry s.r.o. - MUDr. Vochvestová

Lékařská ambulance MUDr. Vochvestová Velké Hamry - **Dovolená**

12.12 - 16.12. 2016

27.12 - 28.12. 2016

(29. 12 + 30. 12. pracujeme)

zástup MUDr. Šupová - Plavy tel. 483398170

Po, Út, St, Pá 8.00 - 12.00 hod

Čt 14.00 -18.00

Nabídka pracovní příležitosti Domov důchodců Velké Hamry

Domov důchodců Velké Hamry přijme vyučenou kuchařku do kuchyně.

Další informace na čísle 483 368 711 nebo osobně v Domově důchodců Velké hamry

od 6. 00 – 14. 30 hodn.

Celorepublikový projekt Obec Občanům dorazil i do Velkých Hamrů.

Vážení občané, naše město se zapojilo do celostátního projektu **Obec Občanům**, který pomáhá získat domácnostem, firmám i místním spolkům více volných finančních prostředků díky výhodnějším cenám energií.

V rámci tohoto projektu se koná energetická soutěž na dodávky elektřiny a plynu,ve které vítězný dodavatel nabízí výhodnější ceny těchto energií. Ušetřit tak mohou jak domácnosti, tak místní podnikatelé a spolky. Následný servis v podobě vyřízení veškeré administrativy je zajišťován odbornou firmou.

Průměrná úspora domácnosti činí 5 260 Kč/rok.

Vznik projektu byl iniciován samotnými obcemi, které reagovaly na přání občanů bezpečně získat lepší podmínky odběru elektřiny a zemního plynu. Do celorepublikového projektu jsou zapojeny desítky tisíc domácností ve více než 370 obcích. Nyní se máte možnost zapojit i Vy.
Společně se zárukou jasných smluvních podmínek, garantovaných cen a bezstarostného procesu případné změny dodavatele je služba v rámci projektu Obec Občanům poskytována **bezplatně.**
Víte, jak můžete ušetřit tisíce korun ročně na energiích a bez starostí?

Připravte si:

• Vyúčtovaní nebo fakturu za elektřinu.
• Smlouvu s aktuálním dodavatelem energií včetně dodatků, pokud ji máte.
• Průkaz totožnosti a případně doklad SIPO.

Zapojit se můžete těmito způsoby:

• Elektronickou přihláškou na **www.velke-hamry.obecobcanum.cz**
• Osobní registrací v zasedací síni **MěÚ Velké Hamry ve dnech ST 11. 1. 2017, ST 18. 1. 2017 a ST 25. 1. 2017 vždy od 16.00 do 18.00 hodin.**
• Individuální schůzka po dohodě s koordinátorem **Janem Buriánkem +420 725 293 448 jan.burianek@obecobcanum.cz**

Zapojení probíhá na základě přihlášky do Energetické soutěže a Dohody o zastupování, díky které se nemusíte o nic starat. Celý proces zpracování, garanci férových podmínek a dlouhodobý servis zajišťuje společnost **Terra Group Investment,a.s.**
Máte-li dotaz, navštivte www.obecobcanum.cz a spočítejte si nezávazně úsporu nebo kontaktujte koordinátora p. Jana Buriánka na tel.: +420 725 293 448.

Průběh přihlášení:

1. Na základě vyplnění přihlášky a doložení všech podkladů Vám po skončení energetické soutěže

pošleme SMS s vítězným dodavatelem a cenou.

2. Poté zajistíme kompletní administrativu k zajištění výhodnějších dodávek energií.

3. Odešleme Vám poštou smlouvu s vítězným dodavatelem, která platí vždy na 24 měsíců. Energetická soutěž pro Vás bude zajištěna opakovaně, a to každé 2 roky.

4. Po celou dobu máte k dispozici bezplatnou zákaznickou podporu na čísle +420 533 101 335.

Po úspěšném zpracování přihlášky obdržíte SMS s kódem, který zadáte na www.terragroup.cz a my Vám zašleme ekologický balíček spořičů vody v hodnotě 1000 Kč jako dárek.

Ze zastupitelstva

Výběr z Usnesení ze 14., 15., zasedání Zastupitelstva města Velké Hamry konaného dne 29. září a 16. listopadu 2016.

ZM schválilo uzavření Smlouvy o úvěru č. 1252207062 se společností UniCredit Leasing CZ ve výši 281.887,- Kč na 36 měsíců na pořízení vozu Opel Movano.

ZM schválilo IV. úpravu rozpočtu roku 2016, která oproti III. úpravě rozpočtu vykazuje navýšení příjmů o 140 tis. Kč, snížení výdajů o 365 tis. Kč. Financování se snižuje o 505 tis. Kč. Celkové příjmy rozpočtu po IV. úpravě rozpočtu jsou tedy ve výši 50.321 tis. Kč, celkové výdaje rozpočtu po IV. úpravě rozpočtu jsou ve výši 55.959 tis. Kč, financování je ve výši 5.638 tis. Kč. Úprava rozpočtu je schválena v podrobnosti podle účetních oddílů a paragrafů.

ZM rozhodlo prodat panu R. S., trvalý pobyt Velké Hamry č.p. 224, odměřenou část pozemku p.č. 370/1 v k.ú. Velké Hamry za cenu 350,- Kč/m2.

ZM rozhodlo prodat Mgr. D. R., trvalý pobyt Líšnice, Mníšek pod Brdy, odměřenou část pozemku p.č. 544/1 v k.ú. Bohdalovice za cenu 200,- Kč/m2.

ZM rozhodlo neprodat panu J. K. pozemek p.č. 1014 v k.ú. Velké Hamry.

ZM rozhodlo nepřijmout nabídku firmy FOBOS na výměnu pozemků v k.ú. Bohdalovice za mezivoďský a svárovský rybník.

ZM rozhodlo nevstupovat do dražebního jednání na pozemek p.č. 555/1 v k.ú. Velké Hamry.

ZM rozhodlo neprodat panu R. R. pozemek p.č. 145/1 v k.ú. Bohdalovice.

ZM schválilo Aktualizaci č. 1 Strategického plánu sociálního začleňování Velké Hamry v plánovacím období 2016-2018.

ZM rozhodlo podat žádost o dotaci na Úřad vlády ČR na projekt „Terénní práce Velké Hamry 2017“.

ZM schválilo uzavření Smlouvy o spolupráci při realizaci projektu přímého přidělení „Sociální bydlení – metodická a informační podpora v oblasti sociálních agend“ s Českou republikou – Ministerstvem práce a sociálních věcí.

ZM rozhodlo realizovat projekt rekonstrukce hřbitova ve Velkých Hamrech dle studie Ing. Arch. Petra Šudy v předpokládané hodnotě 7,6 mil. Kč.

ZM rozhodlo delegovat na radu města pravomoc rozhodování o nabývání věcí v dražbě, ve veřejné soutěži o nejvhodnější nabídku nebo o jejím nabytí jiným obdobným způsobem. Pravomoc je delegována jak v rozhodnutí o účasti v těchto případech nabytí věci, tak i ve stanovení maximální částky, do které je zástupce obce oprávněn licitovat.

ZM schválilo záměr výstavby garáží nebo parkovacích míst na pozemcích p. č. 437/1 a 455 v k.ú. Bohdalovice u objektu čp. 592.

ZM rozhodlo, v rámci snahy o zlepšení kvality ovzduší ve městě Velké Hamry, o zadání vypracování studie vytápění města.
ZM rozhodlo nepronajímat parkovací místa na sídlišti ve Velkých Hamrech.

ZM schválilo Evaluaci a revizi č. 1 Strategického plánu sociálního začleňování Velké Hamry v plánovacím období 2016 – 2018.

ZM schválilo Místní plán inkluze ve vzdělávání Velké Hamry (MPI), který je přílohou č. III Strategického plánu sociálního začleňování města Velké Hamry.

Z Rady Města Velké Hamry

Výběr z Usnesení 45., 46., 47., 48., 49., schůze Rady města Velké Hamry konaných dne 26. září, 3. října, 10. října, 24. října, 7. listopadu 2016 na Městském úřadě ve Velkých Hamrech.

RM rozhodla přijmout cenovou nabídku pana L. M. na výměnu zvonkového tabla v čp. 629 Velké Hamry za cenu 12.715,- Kč.

RM rozhodla dát panu Š. písemnou výstrahu a v případném opakování se problému bude nájem bytu ukončen.

RM na základě projednání zápisu z otevírání obálek a hodnocení nabídek k veřejné zakázce “Rekonstrukce MVN – Velké Hamry – výběr zhotovitele” rozhodla uzavřít smlouvu o dílo se společností SIZ s.r.o, cenová nabídka 4.113.814,11 Kč s DPH.

RM rozhodla vydat souhlas majitele pozemkové parcely s pokácením vrby, která se nachází na pozemku p.č. 72/1 v k.ú. Velké Hamry. Vzhledem k hrozbě pádu na vlakové koleje bude vrba pokácena mimo vegetační klid.

RM schválila Smlouvu o zřízení služebnosti s Libereckým krajem č.j. OLP/4678/2016. Jedná se o "Přípojku splaškové kanalizace k objektu č.p. 269, k.ú. Velké Hamry".

RM schválila Smlouvu o zřízení služebnosti s Libereckým krajem a Severočeskou vodárenskou společností a.s. č.j. OLP/4679/2016. Jedná se o akci "Prodloužení kanalizace k objektu na p.p.č. 1140 (k č.p. 269), k.ú. Velké Hamry".

RM schválila zápis z dílčího přezkoumání hospodaření za rok 2016, které provedl Ing. T. a p. G. z Krajského úřadu Libereckého kraje. Nebyly zjištěny chyby a nedostatky.

RM rozhodla přidělit volný byt v čp. 675 paní P.

RM rozhodla přidělit volný byt č. 10 v čp. 512 v DPS Velké Hamry paní S. bytem Tanvald. Smlouva bude uzavřena na dobu určitou v trvání tří měsíců.

RM rozhodla zařadit DHM – Nákladní automobil BB skříňový Opel, obchodní označení MOVANO v částce 563.775,- Kč do majetku města k 13.9.2016, odpisová skupina IV, doba odepisování 15 let.

RM rozhodla poskytnout finanční dar ve výši 2.000,- Kč SDH Bohdalovice na dětský den pořádaný 17.9.2016.

RM rozhodla, že se v případě úplatného převodu nemovitého i movitého majetku budou nechávat vypracovávat znalecké posudky na stanovení tržní ceny tohoto majektu. Cenu posudku bude hradit vždy kupující.

RM rozhodla nevyhovět žádosti pana R. Ch. o koupi části pozemku se stavbou p.č. 454 v k.ú. Bohdalovice z důvodu plánovaného umístění plynovodu na daném pozemku.

RM rozhodla nechat ocenit pozemek p.č. 596/2, zahrada v k.ú. Velké Hamry a poté vyhovět žádosti paní E. T. a pozemek jí prodat.

RM rozhodla vydat souhlas města Velké Hamry panu D. K. se stavbou zahradního skladu na nářadí na par. č. 864/1 v k.ú. Velké Hamry.

RM rozhodla nechat vypracovat statický posudek na taras před úřadem.

RM schválila přijtí věcného daru ZŠ VH I od nadace ALBATROS. Jedná se o knihy v celkové hodnotě 6.550,- Kč.

RM schválila přijetí účelově určeného finančního daru ve výši 17.473,- Kč v rámci projektu obědy pro děti ZŠ VH I od WOMEN FOR WOMEN, o.p.s.

RM schválila žádost ZŠ VH I o povolení uzavřít příkazní smlouvy s firmou RPA- TENDER, s.r.o. na zajištění organizace výběrového řízení a realizačního managementu a s firmou RPA-Dotace, s.r.o. na zpracování dokumentů pro získání dotace na akci "Vybudování specializovaných učeben v objektu ZŠ Velké Hamry, Školní 541 – příspěvkové organizace". Rada dále schválila úhradu nezpůsobilých výdajů, které nepokryje dotace z rozpočtu města.

RM rozhodla vyhovět žádosti ZŠ a MŠ Velké Hamry II o povolení vyřazení DDHM k 31.7.2016 (sedací souprava pro MŠ v PC 8.270,- Kč) a zařazení nového DDHM k 1.7.2016 (pohovka pro dvě dětí v PC 3.190,- Kč).

RM schválila žádost ZŠ Velké Hamry o změnu závazných ukazatelů rozpočtu pro rok 2016. Jedná se o povolení přeřazení částky v hodnotě 55.000,- Kč na zakoupení 8 PC sestav z ukazatele spotřeby energií.

RM rozhodla uzavřít Dohodu o vytvoření pracovních příležitostí v rámci veřejně prospěšných prací a poskytnutí příspěvku, financovaného ze státního rozpočtu č. JNA-V-43/2016.

RM rozhodla přijmout cenovou nabídku firmy 4soft, s.r.o. na zajištění dopadové zóny pod posilovací stroje v celkové částce 147.041,62 Kč.

RM schválila Provozní řád kanalizace Velké Hamry.

RM rozhodla oceňovat tyto významné události svých občanů: životní jubilea, narození dítěte (vítání občánků) a významná výročí svateb. Tuto působnost svěřuje rada do pravomoci strostovi obce. Dle §149a zákona o obcích je umožněno pro tyto účely využívat údaje ze základního registru obyvatel nebo z informačního systému evidence obyvatel.

RM schválila dohodu o součinnosti v projektu Obec Občanům se společností Terra Group Investment, a.s.

RM na základě předložených cenových nabídek na revize elektroinstalace a hromosvodové ochrany pro objekty města rada rozhodla přijmout cenovou nabídku p. M.: cena za ZŠ 25.000,- Kč, hromosvodová ochrana za 1 ks 250,- Kč, elektro za 1-5 vývodu 80,- Kč a elektro 5-10 ks vývodu 50,- Kč.

RM rozhodla přijmout cenovou nabídku p. R. na přepravu osob z DPS Velké Hamry do Tanvaldu a zpět ve výši 150,- Kč (Velké Hamry – Tanvald) a 150,- Kč (Tanvald – Velké Hamry). Z rozpočtu města se bude hradit částka 15,- Kč na osobu a jeden směr tj. 50% při plné obsazenosti vozu.

RM schválila přepracovaný Domovní řád pro objekty města, který vychází ze vzoru SBD Špičák.

RM schválila dodatek č. 6 k nájemní smlouvě na nebytový prostor s panem B. Dodatkem se prodlužuje nájemní smlouva od 1.10.2016 do 30.9.2017.

RM na základě výsledků revize v ZŠ VH II rozhodla, že v herní místnosti se zajistí zabezpečení oken proti rozbití bezpečnostní folií. Dále se osloví se firma 4Soft, zda by nebylo možné betonové okraje pískoviště zabezpečit pokládkou gumové vrstvy.

RM rozhodla přidělit volný byt č. 13 v DPS čp. 675 Velké Hamry paní G. Š., trvale bytem Velké Hamry. Smlouva bude uzavřena na dobu určitou v trvání 3 měsíců.

RM rozhodla vyhovět žádosti p. J. H. o ukončení pachtovní smlouvy na část pozemku p.č. 434 v k.ú. Bohdalovice o výměře 102 m^2 dohodou ke dni 30.9.2016.

RM rozhodla vyhovět žádosti p. M. A. o propachtování části pozemku p.č. 434 v k.ú. Bohdalovice o výměře 102 m^2 po panu H. od 1.10.2016 na dobu neurčitou.

RM rozhodla nevyhovět žádosti pana R. Z. o pokácení vzrostlých stromů pod základní školou pozemk p.č. 125 v k.ú Velké Hamry vedle jeho pozemku. Stromy jsou zdravé. Zeleň u školy se bude řešit v rámci revitalizace okolí školy.

RM rozhodla vyhovět žádosti Bc. P. D. o pokácení vzrostlého smrku na pozemku u zdravotního střediska p.č. 577/1 v k.ú. Velké Hamry. Vzhledem k velikosti stromu hrozí riziko jeho vyvrácení. Strom je možné použit jako strom vánoční.

RM schválila Dohodu o provedení stavby s TJ Sokol. Jedná se o výstavbu cukrárny v sokolovně.

RM na základě podnětu od paní M. na pokácení nebo prořez lip u místní komunikace na Chachuli rada rozhodla nechat vypracovat odborný dendrologický posudek.

RM rozhodla prozatím neprodávat byt v čp. 585 Velké Hamry.

RM na základě podnětu od pana P. na možné pokácení lípy u kapličky na Hamrskách rada rozhodla zajisti do příští rady fotografii, aby bylo možné podnět posoudit.

RM na základě předložených cenových nabídek na pořízení frankovacího stroje rada rozhodla přijmout cenovu nabídku společnosti Evrofin Int. spol. s r.o. ve výši 49.140,52 Kč.

RM rozhodla zajisti posouzení možnosti omezení provozu na dlážděnce přes dopravní odbor v Tanvaldě.

RM na základě podnětu na doplnění značek začátku a konce obce Velké Hamry rada rozhodla, aby stavební odbor zjistil, kde všude tyto značky chybí a dále zajistil jejich objednání.

RM schválila smlouvu č. OLP/4300/2016 s Libereckým krajem o spolupráci při zajištění dopravní obslužnosti Libereckého kraje na období 2017 - 2019

RM rozhodla nevyhovět žádosti o.s. D.R.A.K. z.s. o spolupráci při realizaci projektu dle výzvy MŠMT "Inkluzivní vzdělávání pro KPSVL II". Důvodem je skutečnost, že město bude podávat žádost o dotaci v rámci této výzvy a aktivity by se navzájem překrývaly.

RM rozhodla přijmout cenovou nabídku p. K. na pořízení notebooku na finančí odbor a PC stanice s monitorem pro p. V. v celkové výši 67.180,- Kč.

RM rozhodla přijmout nabídku pana Mgr. J. T. o zpracování odborných návrhů městské vlajky a zajištění jejího zařazení do sněmovního registru komunálních symbolů za cenu 6.900,- Kč.

RM rozhodla nevyhovět žádosti paní B. o opravu komunikace k jejich domu ve Zlatnících, bude provedeno částečně svépomocí. Dále rada rozhodla vyhovět žádosti o zimní údržbu této komunikace se 3. pořadím důležitosti, u komunikace bude dále umístěna nádoba na štěrk a rozhodla vyhovět žádosti o umístění lampy VO k blízkosti jejich domu. Rada rozhodla umístit na křižovatku k jejich domu sloup a lampu VO. Elektrické napájení bude z domu paní B.

RM ve věci uražené lampy u Panského domu rada rozhodla oslovit pana M., zda je schopen to opravit a pokud ne, bude oprava zadána odborné firmě (např. TS města Jablonec).

RM schválila Dodatek č. 1 ke smlouvě o dílo č. N16016 s firmou M. Š. Celková cena včetně víceprací a DPH činí 723.746,- Kč.

RM rozhodla přijmout cenovou nabídku pana P. Š. na sanaci komínového tělesa v objektu KD v Bohdalovicích v celkové výši 42.634,35 Kč včetně DPH.

RM stanovila kauci na pronájem klubovny v čp. 550 Velké Hamry ve výši 3.000,- Kč. Kauce nebude uplatňována v případech, kdy klubovna bude pronajata organizacím, které jsou spojené s městem tj. fotbalisté, volejbalisté, včelaři aj.

RM rozhodla pronajmout klubovnu v čp. 550 Velké Hamry panu T. v termínu 28.10.2016.

RM rozhodla pronajmout klubovnu v čp. 550 Velké Hamry klubu volejbalistů dne 16.12.2016.

RM na základě informace pana T., že ukončí nájemní smlouvu na pronájem restaurace na stadionu k 30.11.2016, rozhodla nechat vyvěsit záměr na pronájem tohoto nebytového prostoru.

RM rozhodla vyhovět žádosti paní Š. o pokácení 2 ks modřínů na hřbitově na Hamrskách.

RM rozhodla vyhovět žádosti p. J. a povolila pokácení 2 ks smrků na p.p.č. 437/1 v k.ú. Bohdalovice. Pokácení zajstí žadatelka na vlastní náklady.

RM rozhodla nechat zpracovat volně ležící stromy na Hamrskách v části Berany. Odklizení a zpracování dřeva zajistí JSDHO II a JSDHO III.

RM udělila souhlas s umístěním sídla Spolku rodičů a přátel ZŠ Velké Hamry, z.s. v budově ZŠ Velké Hamry čp. 541.

RM na základě projednání předložených cenových nabídek od společnosti V&M spol. s r.o. a společnosti Comfort Space, a.s. rozhodla přijmout levnější cenovou nabídku společnosti Comfort Space, a.s. ve výši 240.000,- Kč bez DPH a uzavřít smlouvu o poskytování expertní pomoci při zhotovení projektové dokumentace pro stavební řízení a pro provedení stavby Velké Hamry čp. 519 a 433.

RM rozhodla vystavit objednávku p. M. Š. na zřízení parkovací plochy u ZŠ VH I a opravu chodníků u školy včetně terénních úprav. Celková částka bude do 200 tis. bez DPH.

RM schválila podání žádosti o dotaci na rekonstrukci lávky v rámci doplnění cyklistických stezek pro rok 2017 z rozpočtu SFDI.

RM rozhodla ponechat autobusovou zastávku na Bohdalovicích a podat žádost o její stanovení na DI Policie ČR.

RM rozhodla nepřijmout cenovou nabídku na mobilní aplikaci Velké Hamry V OBRAZE od společnosti Galileo Corporation, s.r.o.

RM rozhodla zadat vypracování studie vícezdrojového vytápění ve městě společnosti Czech Energy s.r.o. z Jablonce n.N. a Comfort space, a.s. z Prahy.

RM doporučuje zastupitelstvu v rámci projednání návrhu rozpočtu na rok 2017 schválit transfer v roce 2017 od Města Velké Hamry Svazku obcí Mikroregion Tanvaldsko v celkové výši 77.869,00 Kč (stála platba 29.488,00 Kč, pojištění majetku 585,00 Kč, příspěvek svazku obcí Jizerské hory 13.720,00 Kč, cyklostezka J. Cimrmana 7.311,00 Kč, služba e-Utility report 1.765,00 Kč, příspěvek Železniční společnosti Tanvald 25.000,- Kč)

RM Schválila požadavky na opravy v tábořišti Borečov v celkové výši 55.000,- Kč. Bude zapracováno do návrhu rozpočtu města na rok 2017.

RM schválila novou výši nájemného za pronájem letního tábora Borečov v roce 2017. Denní nájemné se zvyšuje o 50,- Kč bez DPH. Celková denní výše nájemného je 500,- Kč bez DPH.

RM rozhodla přidělit volný byt č. 26 v čp. 362 o vel. 1+1 paní V. T. Za podmínky, že uhradí polovinu dlužného nájemného na byt v čp. 616, který užívá se svým manželem (lze dohodnout i splátky). Smlouva bude uzavřena na dobu určitou v trvání jednoho měsíce. V případě, že bude dluh uhrazen, či bude uhrazena první splátka, bude smlouva prodloužena o jeden měsíc. Pokud budou i nadále plněny podmínky smlouvy, bude automaticky prodlužována vždy o jeden měsíc.

RM na základě požadavku vedoucího TS na uložení záložních klíčů od hlavních dveří a bytů v DPS rozhodla, že u nových nájemních smluv bude tento požadavek uveden v podmínkách nájemní smlouvy (klíče budou bezpečně uloženy a zaplombovány).

RM schválila návrh na zařazení dvou bytů v čp. 435 a dvou bytů v čp. 585 do plánované druhé vlny rekonstrukcí bytů na byty sociální v návaznosti na podání žádosti o dotaci z IROP.

RM rozhodla nevyhovět žádosti paní G., bytem čp. 675 DPS, o zvýšení záloh na služby (výtah+elektřina za společné prostory) pro majitele psů.

RM rozhodla přijmout nabídku vystoupení kouzelníka na Mikulášské nadílce v KD za cenu 6.000,- Kč. Dále bude zajištěna hudební produkce a Mikuláš a čert.

RM rada projednala výši denního nájemného za pronájem klubovny na stadionu a rozhodla stanovit jeho výši na částku 500,- Kč. Nájemné bude vybíráno pouze od těch, od kterých se vybírá kauce. Ostatním je nájemné prominuto.

RM rozhodla nechat pokácet smrk u budovy ZŠ Velké Hamry. Strom bude použit jako strom vánoční na náměstí.

RM na základě podnětu k pokácení lípy na hřbitově na Hamrskách, kořeny zasahují do hrobu a nadzvedávají náhrobní desku, rozhodla nechat vyhotovit odborný posudek zdravotního stavu stromů na hřbitově na Hamrskách. Ke kácení stromů bude poté svolána veřejná schůze.

RM schválila ukončení nájemní smlouvy s firmou Wakantanka na pozemek p.č. 9 v k.ú. Velké Hamry zpětně k 27.4.2016. Důvodem je prodej uvedeného pozemku.

RM rozhodla nepřijmout nabídku Kina na kolečkách na realizaci mobilního kina ve Velkých Hamrech.

RM rozhodla přijmout nabídku studentů z pražské filmové školy na zorganizování filmového klubu. Jedná se o 4 denní workshop pro 6 dětí.

RM rozhodla povolit vyjímku z počtu dětí ve třídách mateřské školy na základě žádosti MŠ VH I. Třída A 24 dětí, třída B 19 dětí a třída C 28 dětí.

RM rozhodla přijmout cenovou nabídku Ing. L. J., Jablonec n.N., na inženýrskou činnost TDI při realizaci akce "Rekonstrukce MVN Velké Hamry" v celkové výši 68.000,- Kč.

RM rozhodla nepřijmout nabídku open source knihovního systému Koha & VuFind. Cena implementace je 159.900,- Kč s DPH, je možné získat VISKovou dotaci ve výši 70% nákladů. Roční provozní náklady jsou 12.000,- Kč bez DPH. První dva roky zdarma. U knihovního systému Clavius, který nyní využíváme, končí podpora v roce 2020. Rada rozhodla, řešit změnu knihovního systému v roce 2018 nebo 2019.

Oslavy půlstoletí Járy Cimrmana

Minimuzeum Na Mlatě manželů Pohlových ve Velkých Hamrech se stalo 1. října 2016 součástí oslav 50 let existence souboru Divadla Járy Cimrmana.

pan Zdeněk Svěrák a paní Pohlová

pan Zdeněk Svěrák se starostou Města Velké Hamry Ing. Jaroslavem Najmanem a asistentkou prevence kriminality Vlastou Třešňákovou

Příznivci Járy Cimrmana, účastníci Spanilé jízdy, členové spolku DJC, hosté a návštěvníci se sešli 1. října 2016 u Minimuzea Na Mlatě na Hamrskách. Zde si mohli v rámci mezistartu Spanilé jízdy Járy Cimrmana a doprovodného programu prohlédnout minimuzeum se všemi historickými předměty nalezenými v Liptákově. Za účasti členů spolku Divadla Járy Cimrmana a pana Zdeňka Svěráka byla slavnostně otevřena přírodní „Kuželníková dráha“. K 80. narozeninám pana Svěráka přichystali manželé Pohlovi překvapení v podobě slavnostního odhalení „Podhledny“, která se opírá o Cimrmanovu zubařskou praxi.

Boční stěnu minimuzea zdobí Ptačí sněmovna

Kuželníková dráha - První 3 hody patřily panu Svěrákovi - netrefil ani jednou

Příjemnou atmosféru rodinného minimuzea manželů Pohlových dotvořilo nejen pěkné počasí, ale hlavně dobrá nálada všech účastníků, ke které přispěla svým hudebním doprovodem country skupina Kapelníci a občerstvení ve skupenství pevném i kapalném.

Start s cílem Tanvald

Samotný start Spanilé jízdy se uskutečnil v 10.30 hodin, kdy se cyklistický pelotón v dobových kostýmech pod vedením manželů Pohlových vydal na trasu směrem k Tanvaldu.

Příznivci Járy Cimrmana, kteří neměli možnost se této akce zúčastnit, by si neměli nechat ujít návštěvu Minimuzea Na Mlatě ve Velkých Hamrech II. Informace naleznete na www.na-mlate.unas.cz

zdroj internet foto, text: Lejsková, LN, Tř.

ZŠ Velké Hamry I

Co nového ve škole v oblasti ICT?

Od počátku školního roku 2016/2017 byly v naší škole zavedeny další drobné změny. Během prázdnin bylo dokončeno pokrytí internetem ve výukových pavilonech školy, což umožňuje více využívat moderní technologie ve školním prostředí. Žáci druhého stupně, jejich rodiče a naši učitelé si již pomalu zvykají na elektronické žákovské knížky, které nahradily papírové. Záznam je po ruce každému, kdo má přístup k internetu. Mobilní aplikace umožňuje sledovat zápisy i v mobilních telefonech nebo tabletech. Podobně je to i s třídními knihami. Všechny učebny na druhém stupni jsou vybaveny počítačem, tak je zápis otázkou několika okamžiků. Webová aplikace umožňuje nejen zápis známek, ale i zadávání domácích úkolů, vzkazy rodičům i žákům. Věříme, že se během krátké doby podaří systém využívat co nejvíce.

Zavedením internetu i do dalších dvou výukových pavilonů umožnilo instalovat v další učebně moderní interaktivní tabuli, kterou mohou vyučující využívat v běžných hodinách. Postupně budeme dovybavovat třídy dataprojektory, popřípadě dalšími tabulemi s cílem podpořit výuku multimediálními výukovými materiály.

Inkluze na naší škole

Vzhledem k tomu, že jsme se již v loňském roce na změnu legislativy připravovali, nedošlo k žádnému katastrofickému scénáři. Všichni naši žáci dostávají podporu, kterou potřebují. V současné době je ve škole 19 individuálně integrovaných žáků na doporučení poradenských zařízení. Dalších zhruba 40 žáků dostává podporu v tzv. 1. stupni podpory, kterou zajišťují převážně sami vyučující. Naši žáci mohou využívat podpory jak asistentů pedagoga, tak také školní speciální pedagožky, která ve škole nyní pracuje na plný úvazek. Finanční podpora dle nové legislativy postupně nabíhá, proto využíváme dosud i dotačních a rozvojových programů, díky kterým můžeme nakoupit i potřebné pomůcky. Kterýkoliv žák může využít nabídky na doučování nebo konzultaci s vyučujícím nebo asistentem.

Dohled nad dojíždějícími žáky

Všichni žáci, kteří dojíždějí, a autobus jim přijíždí příliš brzy, mohou využít možnosti být v budově družiny, kde je vyčleněn dohled i nad staršími žáky. V té době se mohou připravovat na výuku, nebo jen odpočívat či hrát nějaké hry. Stejná služba je i v odpoledních hodinách mezi obědem a začátkem kroužků. Je jen škoda, že ne všichni tuto možnost využívají!

Nová forma rodičovských schůzek

V termínu čtvrtletních rodičovských schůzek jsme pilotně odzkoušeli novou formu rodičovských schůzek, tj. individuálních konzultací ve složení učitel – rodič, popřípadě žák. Jsme rádi, že se tato forma již dobře „zabydlela“ na prvním stupni, kde takto probíhaly schůzky již v minulém roce. Na druhém stupni je organizace přeci jen trochu náročnější. Jsme rádi za kladné, ale i kritické ohlasy. Díky jim se budeme moci lépe připravit na další. Již teď můžeme slíbit, že termíny budou vyhlášeny s větším předstihem, budou rozloženy do dvou týdnů, aby i směnující rodiče měli možnost konzultací využít. Připravíme také elektronický rezervační systém, aby si každý rodič mohl termíny vybrat, jak se mu to nejlépe hodí. Vzhledem k tomu, že ohlasy rodičů, kteří se této formy schůzek zúčastnili, jsou velmi pozitivní, budeme v této formě schůzek i nadále pokračovat.

Akce školy

Příběhy bezpráví

Naše škola se zapojila v listopadu do akce organizace Člověk v tísni – Příběhy bezpráví. Žákům 9. ročníku jsme promítli dva kratší dokumenty o naší nedávné historii. Oba měly společné téma - emigraci v období komunistické vlády. Jeden se věnoval 50. letům 20. století a druhý žákům přiblížil dobu po roce 1968. Na naši akci přijal pozvání také host – pamětník pan PhDr. Jan Šolc, filosof a bývalý politik, který žákům přiblížil na vlastních vzpomínkách dobu mezi rokem 1948 a 1989. Vzpomínal na své dětství, kdy byl jeho otec odsouzen za pomoc lidem za vlastizradu a na dobu, kdy nesměl vykonávat svou profesi učitele. Připomněl osobnost pana prezidenta Václava Havla, se kterým po Sametové revoluci úzce spolupracoval. Žáci měli možnost poznat dějiny své země nejen z učebnic, ale také touto poutavou formou.

Halloween

Žáci devátého ročníku si pod vedením Marcely Kubíkové a Veroniky Kotyzové připravili projektový den s halloweenskou tematikou, do kterého se zapojila celá škola.
Žáky druhého stupně měla na starosti skupinka děvčat, se kterou žáci pekli muffiny ve školní kuchyňce. Žáci prvního stupně se dozvěděli, co to vlastně Halloween je a proč se slaví. Pak si vybarvovali halloweenské obrázky a vytvořili svoji vlastní škrabošku.
Během celého dne probíhala doprovodná soutěž o nejoriginálnější masku – zapojily se nejen děti, ale i někteří učitelé. Cena za nejhezčí masku byla úžasná – nádherné home-made dorty, které nám upekla Natálie Čížková z devátého ročníku. Vyhrály Kristýna Linková v kostýmu jeptišky a Veronika Jenčová jako zombie.

Kulturně-sportovní dny ve 4 . a 5. ročníku

Vzhledem k třídenním podzimním prázdninám jsme se rozhodli zbylé dva "vyučovací" dny v týdnu věnovat kultuře a sportu. Některé děti předvedly zpěv a hru na klávesy, viděli jsme taneční i gymnastické vystoupení, poslechli si referát o Titanicu a zúčastnili se v maskách halloweenské akce pořádané našimi deváťáky. Čtvrťáci si připravili ve skupinkách divadelní představení a napsali strašidelné příběhy, které pak při svíčkách četli i malým prvňáčkům. Oba dva dny se povedly a zpestřily nám hodiny učení (od kterého jsme si všichni rádi odpočinuli).

Více informací o akcích a úspěších žáků naší školy se dozvíte na **www.zsvhamry.cz**

Za ZŠ Velké Hamry Ing. Zdeňka Juklová, Mgr. Marcela Lejsková a Mgr. Mirka Čejchanová

Lyžařský oddíl Sokol Velké Hamry I

Závody Bohdalovice

Lyžařský oddíl Sokol Velké Hamry I uspořádal dne 25. 09. 2016 X. ročník Bohdalovického přespoláku a III. ročník běhu O pohár města Velkých Hamrů v mladším dorostu. Bohužel již třetí rok jsme nedostali od SLK možnost uspořádat pohárový závod, vždy nás některé oddíly odsunuly. Alespoň jsme dostali dobrý termín a počasí nám přálo (i když ve stejný den probíhal závod v Horní Branné). Nejdříve jsem myslel, že moc závodníků nebude, byl jsem však mile překvapen. Závodu se zúčastnilo 120 závodníků z 22 oddílů LK.
16 závodníků domácího oddílu stálo na stupních vítězů ve veřejném závodě, 12 závodníků se stalo přeborníkem Jizerské župy sokolské a dalších 7 závodníků obsadilo 2. a 3. místo.

***Zleva první řada**: Šimek Matyáš, Stadlerová Michaela, Bažantová Anežka, Jindřišková Lucie, Dvořáková Adriana, Nováková Kristýna*

***Druhá řada**: Hůzl Marek, Fejfarová Sofie, Hůzlová Eliška, Lejsková Karolína, Dvořáková Patricie, Novák Vašek, Brůna Adam*

***Třetí řada**: Borčická Denisa, Ivaničová Michaela, Fejfarová Viktorie, Cilichová Anička, Jindřišková Bára*

***Poslední řada**: **Trenér Josef Břečka,** Horák Pavel, Brůna Jakub, Cilich Miroslav*

***Chybí**: Bažant Kryštof, Jodasová Zuzana*

Velké díky patří všem sponzorům, kteří se na této akci podíleli. Díky nim získal náš závod popularitu, závodníci sem jezdí rádi, dostávají díky sponzorům krásné ceny.

Sponzoři:

pekařství Jan Mašek
paní Věra Anderová
řeznictví U Tomášů – Jaroslav Tomáš st.
Detoa Albrechtice s.r.o. - Jaroslav Zeman
Elektromateriál – Ladislav Martínek
Manželé Běhounkovi
Anna Břečková
ASO, spol. s.r.o.
SATO Tanvald – Michal Tůma
Partners – David Břečka
Skiaréna Jizerky – Petr Bažant
Manželé Blanka a Jiří Fejfarovi
SK Mobil – Šárka Šimková
Vladimír Břečka

Budu velmi potěšen, pokud nám tito sponzoři zachovávají přízeň i do dalších ročníků. Dále děkuji všem, kteří připravovali trať a především pomáhali při hladkém průběhu závodů:

Manželé Pavlíčkovi
Petra Jindříšková
Martina Fučíková
Anna Břečková
Petr Ivanič
Iva Jenčová
Dana Harcubová
David Břečka
Romana Jůnová
Michal Borčický

Závěrem děkuji:

- starostovi Velkých Hamrů Ing. Jaroslavu Najmanovi a starostce obce Plavy Věře Mužíčkové za předávání medailí a diplomů závodníkům
- panu Jaroslavu Hozdovi za propůjčení myslivecké chaty a sezení před chatou pro účastníky závodu
- všem divákům, kteří přišli povzbudit závodníky

Josef Břečka

Knihovna Velké Hamry

Beseda "O cestě ke zdraví"

Tato zajímavá beseda proběhla v naší knihovně dne 27.9. 2016. Dozvěděli jsme se, jaký vliv má psychika na naše zdraví, jaký je skutečný význam nemoci, proč vzniká a proč je důležité pečovat o imunitní systém, jak zvýšit efektivitu stravy v našem těle. Dále jsme se dozvěděli něco o Irisdiagnostice... je to metoda, při které se odborníci podívají zblízka na oko a vidí zde různá znaménka (čárky, tečky, kolečka, různé tvary a barevné skvrny). Podle těchto různých znamének a jejich rozmístění dokážou rozpoznat zdravotní disharmonie člověka, jelikož oko je propojeno s celým naším tělem a díky velké citlivosti tohoto propojení se jakékoli vytvářející zdravotní změny v organismu začnou hned v počátku zakreslovat v oku. Irisdiagnostika odhaluje nejen nemoci, ale psychiku člověka. Pokud by se chtěl někdo dozvědět více, bližší informace jsou k dispozici v knihovně.

Výstava zvířátek

Jako každý rok i letos 2.11. 2016 proběhla v knihovně "Výstava zvířátek". I když počasí výstavě moc nepřálo, děti ani rodiče to neodradilo a přišli se svými domácími mazlíčky. Bylo to příjemné odpoledne. Vyprávěli jsme si veselé příběhy, které děti se zvířátky zažily a také jak se správně o zvířátko starat. Příští rok se opět budu těšit na další výstavu a snad nám bude přát lepší počasí.

Výstava obrazů v knihovně

Výstava obrazů pana Leo Horáčka z Alšovic probíhá v knihovně v době 1.11. - 31.12. 2016. Všichni jste srdečně zváni.

Leo Horáček – Narodil se v roce 1933 v Alšovicích, kde žije dodnes. Absolvoval Umělecko-průmyslovou školu sklářskou v Železném Brodě – obor rytec skla.

Pracoval jako výtvarník a návrhář bižuterních předmětů. Své výtvarné nadání také uplatnil při malování obrazů pro vlastní potěšení. Intenzivněji začal malovat po odchodu do důchodu a maluje dodnes.

S jeho tvorbou se můžete seznámit na této výstavě, kde jsou prezentovaná vybraná díla. Celou galerii jeho obrazů naleznete na adrese **www.leohoracek.cz**

Markéta Budinová knihovnice

Hamrovští houbaři

Tak rostou, nebo nerostou?

(Ne všude a ne pro každého…)

Šalamounská odpověď asi vystihuje úspěch výstavy hub ve Velkých Hamrech, kterou 24. září již po devatenácté v souvislé řadě uspořádal spolek „Hamrovští houbaři“.
V průběhu září znělo unisimo sdělovacími prostředky v souladu s tvrzením skalních houbařů: „S houbami je momentálně konec, je sucho a je zbytečné chodit do lesa“. V celorepublikovém měřítku bylo několik výstav zrušeno a dotazy na organizátory výstavy ve Vel. Hamrech, zda se výstava opravdu bude konat zmíněný stav potvrzují. Jako již několikrát v minulosti byl však tento opravdu reálný stav kompenzován úsilím nejen vlastních organizátorů, ale i úsilím fanoušků z okolí, kteří nelenili a nanosili několik desítek druhů, které výstavu obohatily.

Při střízlivém hodnocení lze konstatovat, že druhově se letos jednalo zhruba o standardní průřez v září rostoucích hub v Jizerkách a blízkém okolí. Za zmínku asi stojí letošní zvýšený výskyt do našich končin z tichomoří zavlečeného druhu – květnatce Archerova. Exotická a páchnoucí houba byla prezentována v uzavřené lahvi…

Zpestřením asi dvou posledních ročníků je ukázka lidového léčitelství – přípravky z hub a rostlin, včetně ochutnávky vystavovaných produktů. A nelze opomenout několik metrů dlouhý panel s fotografiemi hub členů spolku, doplněný o ukázky kreseb hub dětí místní základní školy spolu s praktickými ukázkami konzervace hub a recepty na jejich kuchyňskou úpravu.

A na závěr řeč čísel:

Za cca osm hodin trvání výstavy navštívilo kulturní místnost Domu hasičů, kde se výstava pořádala asi 350 návštěvníků, kteří si mohli prohlédnout – ohmatat i „očuchat“ 233 druhů čerstvých hub, vše za podpory a výkladu renomovaných myklologů…

Za pomoc při organizaci a podporu děkujeme Městskému úřadu ve Velkých Hamrech a dobrovolným hasičům tamtéž.

26.9.2016 Petr Hampl

Říjnová vycházka hamrovských houbařů – 29.10.2016 (31 účastníků, 163 druhů určených hub)

Začneme krátkou statistikou: Od letošního června do října zorganizovali Hamrovští houbaři celkem pět naučných vycházek, jejichž závěru s odborným výkladem se zúčastnilo téměř 150 zájemců a popsáno bylo 590 exemplářů čerstvých hub. Zájemci se sjíždí ze širokého okolí, pravidelní návštěvníci přijíždějí z Prahy, Liberce, Jablonce n.N., Vrchlabí. Jednoznačně lze potvrdit naplnění smyslu těchto akcí – šíření osvěty a prevence před otravami jedovatými houbami. Protože se některé houby rostoucí v biotypu Jizerských hor za sezonu několikrát opakují (stejně, jako účastníci), opravdu se základní informace vryjí do paměti přihlížejících. A nezanedbatelným zážitkem je určitě i pohled na nádherné exempláře hřibovitých i jiných druhů hub.

Pátá a pro letošní rok poslední veřejná vycházka za praktickým poznáváním hub proběhla za účasti asi třiceti zájemců poslední říjnovou sobotu. Pestrá plejáda krásných podzimních hub Jizerských hor ozdobila stoly před mysliveckou chatou v Bohdalovicích a bylo se skutečně na co dívat a co obdivovat. Kromě obecně známých jedlých hub zde figurovaly i houby jedovaté, vzácné, léčivé i chráněné. Lahůdkou byl nález **křehutky vlnaté** (obr.IMG_4884), která figuruje na červeném seznamu ohrožených druhů a lokality jejího výskytu ČMS sleduje.

Podrobnosti nejen o této akci Hamrovských houbařů můžete shlédnout při veřejném promítání v restauraci **„Lázně“ ve Velkých Hamrech v pátek, 25.listopadu** v 18.hodin.

Text a foto: Petr Hampl

Poslední letošní houbařskou osvěta ve Velkých Hamrech

V pátek 25. listopadu realizovali Hamrovští houbaři v salonku restaurace **Lázně** ve Velkých Hamrech léty zavedenou a populární akci pro širokou veřejnost. Jednalo se o závěr celoročního cyklu veřejných myko - populárních akcí, které členové spolku houbařů pořádají každoročně již řadu let. V zimních měsících jsou to přednášky doplněné projekcí digitálních fotografií hub rostoucích převážně v lokalitě Jizerských hor, zajímavosti z houbařského světa a především prevence před otravami z hub. Nechybí ani presentace receptů na kuchyňské zpracování hub, na doplnění historické pohlednice ze zdejšího kraje a další zajímavosti

V letošním roce se jednalo o třetí přednášku, přičemž během jarních a letních měsíců proběhlo celkem pět poznávacích vycházek do přírody s odborným vedením a popisem nalezených hub, v září pak devatenáctý ročník výstavy hub – opět léty zavedenou populární akci nejen pro houbaře…

Poslední zmiňovanou přednášku shlédlo tradičně cca 30 návštěvníků. Obrázky hub a jejich použití v kuchyni z foťáků tří autorů určitě zaujaly návštěvníky ze širšího okolí .

Na závěr nebude od věci se zmínit i o malé expozici čerstvě nalezených hub, které tvořily prolog vlastní přednášky. Zde je třeba se zmínit o masivních plodnicích **ucháče čepcovitého,** viz fotografie. „Hezká porce“ **lysohlávek českých** patří typicky do podzimního období. Lysohlávky jsou halucinogenní houby, a to jedny z nejúčinnějších. Pokud se někdo rozhodne si jejich účinky vyzkoušet, postupuje značné riziko. Obsah halucinogenních látek v nich obsažených je velice variabilní, a to co do množství i účinnosti. Zkoušky účinku na člověka se provádějí i vědecky, ale vždy za přítomnosti dalších osob – odborníků, kteří m.j. jsou schopni zabránit tomu, aby se dobrovolník nerozhodl plachtit bez padáku z balkónu v jedenáctém patře. Řečeno lidově – dáte-li si svých pět piv a tři panáky budete v každé hospodě „upraveni“ zhruba stejně. U lysohlávek to ale vůbec neplatí a požití relativně stejného množství houbiček z různých lokalit může mít absolutně jiné – i dramatické následky.

Text a foto: Petr Hampl

HOUBAŘI VELKÉ HAMRY,

ve spolupráci s místními hasiči vyhlašují

na sobotu 10. prosince 2016

TRADIČNÍ PŘEDVÁNOČNÍ SOUTĚŽ – 18. ročník

HAMROVSKÝ HUBNÍK

V Domě hasičů ve Velkých Hamrech

si můžete porovnat své kuchařské umění v přípravě hubníku s dalšími mistry v oboru.

Soutěžní vzorky přineste do Domu hasičů od 14ti do 16ti hodin.

- Předepsané množství je **7. kousků hubníku o velikosti cca 5 x 5 cm.**
- Soutěž je vyhlášena v kategoriích **sladký a slaný hubník**
- **Vyhlášení, odměna a dekorování vítězů asi v 18 hod.**
- Mimo soutěž můžete přinést i ukázky své kuchyně a na oplátku ochutnat speciality jiných kuchařů.
- **Od 20ti hodin k tanci, zpěvu i poslechu hraje country-skupina GRATIS**

Hamrovskou veřejnost - soutěžící i diváky zvou Houbaři a hasičský sbor Velké Hamry.

Turistický oddíl Liščata

Co nového u liščat...

I přes sychravé počasí za okny se náš oddíl stále pravidelně schází a pořádá akce. Teď je to tedy trochu komplikovanější, jistě každý ví, že se nám narodilo liščí mládě. Na louce nad ZŠ Velké Hamry opět proběhla drakiáda, letos to doopravdy foukalo, ale zcela upřímně řečeno, počasí spíše lákalo se zachumlat do peřin. Když se přeneseme k mateřské školce, zde za spolupráce TS Velké Hamry proběhla již tradiční akce a to 72 hodin dobrovolnictví, kdy jsme s oddílem vysázeli dvanáct ovocných stromů. Mnohé dítko to dělalo poprvé v životě. Strom už vysadily, chybí jim pouze postavit dům a zplodit syna. Samozřejmě nemohu zapomenout na podzimní prázdniny, které proběhly v Plavech, a nesly se v duchu Keltů. Za spolupráce TS Plavy a tělovýchovné jednoty Plavy jsme na chatu, tedy naše opido, odvezli postele, které si samozřejmě musela dítka sama složit. Kdo si jak ustele, tak si i lehne. Vyzkoušely si udělat rošt, na kterém by se upekla ryba, nebo opéct na ohni kuře. To bylo jen málo z činností, kterou musí každý Kelt zvládnout. Stejně tak jako hod oštěpem či vybudování lesního přístřešku. A protože nám bylo dobře, protáhli jsme neplánovaně náš pobyt ještě o jeden den. Další tradiční akcí je stará Foglarova hra Vyzvědači v temných uličkách. Tentokrát jsme vyrazily do Litoměřic, které nejen že jsou krásným městem, ale pro nás i výherním. Podařilo se nám porazit šestnáct týmů a odvézt si putovní trofej přezdívanou větev.

S přáním pohodových dnů vlastní tlapkou Jirka

Napsali nám – Sokol 130

Před deseti lety jsem na stránkách Hamrovských listů publikoval článek k 120. výročí založení místní sokolské jednoty, tedy té v dolení části obce, kde byla v kostce vzpomenuta podstatná data z historie s význačnějšími osobnostmi.
Dnes pouze zopakuji, že 28. února 1886 se v hostinci Na Protivce sešla skupina mladíků, aby zde „zarazila“ sokolský spolek. Úřední datum vzniku „Tělocvičné jednoty Sokol pro Hamry a okolí“, jak zněl oficiální název spolku, je 1. března 1886, kdy byly c. k. Hejtmanstvím v Semilech potvrzeny stanovy sepsané prvním starostou místního Sokola E. F. Nykrinem.

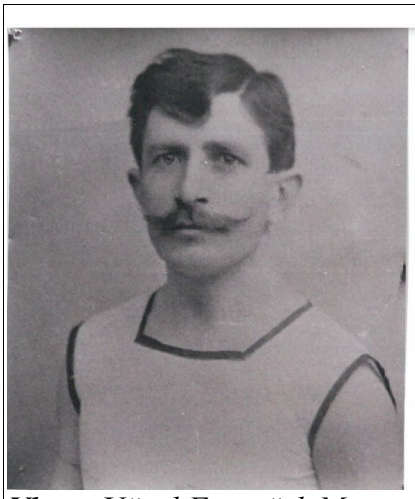

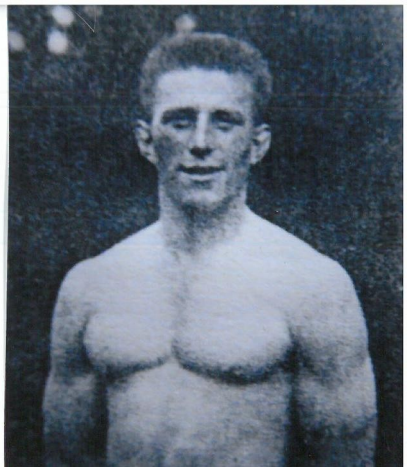

Vlevo: *Učitel František Macoun, náčelník Sokolské župy Krkonošské, po pěti letech útrap v nacistických lágrech, zahynul 24. února 1945 v Mauthausenu.*

Uprostřed: *První starosta jednoty Edvard František Nykrin. Bohužel nevíme kdy a kde se narodil, ani kde skončil.*

Vpravo*: Josef Glaser, jeden z výborných nařaďovců dvacátých let minulého století. V roce 1919 stál na stupních vítězů s Františkem Pecháčkem, budoucím absolutním mistrem světa ve sportovní gymnastice.*

Kolik členů a členek (ženy se v jednotě objevují od roku 1895), žactva a dorostu v jednotě působilo už asi nezjistíme. Co však víme jistě je, že od roku 1895 se naše jednota svými členy aktivně zúčastnila všech dosud konaných všesokolských sletů, spartakiád a od roku 1990 i světových gymnaestrád a jednotlivě sletů v Paříži, Torontu, Filadelfii a Chicagu.

Náčelník Ota Vedral (uprostřed) se svými cvičenci v roce 1990 ve Vídni.

Mimo to, především v mládežnických kategoriích, jsme úspěšně obsazovali celostátní soutěže na výkonnostní úrovni ve sportovní gymnastice, máme několik titulů přeborníků ČOS v soutěži všestrannosti a lyžařský oddíl každoročně dobývá tituly přeborníků České obce sokolské nejen na sněhu, ale i v přespolních bězích.
Minulé desetiletí v oblasti personální přineslo změnu na místě starosty, když za Ing. Vladimíra Hadravu byla v roce 2007 zvolena do čela jednoty první žena Mgr. Eva Hoffmanová.
V technické sféře se podařila výměna oken na schodišti vestibulu, ve schůzovní místnosti a také výměna dveří, okna a rámu u schodiště z tělocvičny k letnímu cvičišti. V šatně cvičitelů byly přebroušeny parkety a v tělocvičně se instaloval druhý panel na basket.
Na budově byla odhalena pamětní deska připomínající stavbu sokolovny a deska k uctění památky příslušníka RAF pplk. In m. Josefa Mohra, jenž byl členem naší jednoty.
V tomto roce se díky Technickým službám města odstranil nápis KINO nad vchodem do budovy a do průčelí byl připevněn emblém, oficiální znak schválený stanovami ČOS.

Za dosavadního starostování Evy Hoffmanové, jež je v první řadě renom. cvičitelkou žactva i dospělých, se jednota podílí na akcích pořádaných naším městem jako je Dětský den, Hamrovská pouť se soutěží o nejlepší pouťový koláč, nebo rozsvícení vánočního stromu při prvním dnu adventu. Téměř každý rok pořádáme veřejná cvičení a jsme organizátory soutěže všestrannosti žactva v rámci Sokolské župy Jizerské.

V létě roku 2013 nás zastihla smutná zpráva, že nás opustil dlouholetý náčelník jednoty a SŽJ Otakar Vedral. V poválečné historii patřil k nejvýraznějším osobnostem tělovýchovy na severu Čech. Podzim roku 2014 zasáhl naši jednotu ještě krutěji, když tragicky skonal náš mladý nadějný borec Štěpán Pospíšil.

V současné době jednota disponuje čtyřmi cvičiteli a dvěma trenéry, kteří nezištně nabízejí tělocvičné a sportovní aktivity v aerobiku, zdravotní a všeobecné gymnastice pro dospělé a pro žactvo možnost uplatnění v lyžařském oddíle, nebo v družstvu, kde se děti naučí základům akrobacie, sportovní gymnastiky a skoků na trampolíně.

Naše naděje vstříc budoucnosti. Na Snímku žákyně třetího ročníku ZŠ Nikolka Samcová.

Další činnost jednoty směřuje k oslavám jubilea vzniku Československé republiky a XVI. Všesokolskému sletu v roce 2018.

Radomír Šefr,
člen výboru T. J. Sokol Velké Hamry I

Kostel sv. Václava Velké Hamry

Římskokatolické vánoční bohoslužby

Štědrý den sobota 24. prosince:

Šumburk nad Desnou 17.00hod., Velké Hamry 20.00 hod.

Neděle 25. prosince:

Smržovka 9.30 hod , Jos. Důl 11.15 hod

Sobota 31. prosince:

Šumburk nad Desnou 18.00 hod

Neděle 1. ledna 2017:

Horní Tanvald 9.00 hod., Velké Hamry 17.00 hod.

Neděle 8. ledna: Slavnost Zjevení Páně- Tří králů: Šumburk nad Desnou 9.00 hod., Velké Hamry 17.00 hod.

P. Pavel Ajchler

Společenská kronika

Jubilanti

V měsíci listopadu oslavili životní jubileum:

Jarmila Krejčová, Helena Housová, Květa Háková, Marie Bikárová, Růžena Jozífková, Libuše Vrabcová, Jozef Štrobl, František Fajfr.

V měsíci prosinci oslaví životní jubileum:

Jaroslav Balatka, Věra Špiková, Vladimír Vrba, Zdenka Hanfová, Mikuláš Sidor, Dana Patrmanová, Miroslav Brůna, Věra Bažantová, Eva Koňáková, Antonín Kroupa, Jiřina Stránská, Jaroslava Peldová, Hellmut Hofer, Jarmila Tarandová, Antonín Honák, Ladislav Pulda, Libuše Novotná, Anna Sirovátková.

Srdečně blahopřejeme všem, kteří oslavili a oslaví svoje životní jubileum.

Vítání občánků

V pátek 25. listopadu 2016 jsme v obřadní síni Městského úřadu Velké Hamry přivítali do života nové Hamrováčky:

Tomáše Patrmana s rodinou

Ondřeje Šimka s rodiči

Matěje Ilka s maminkou

Matyáše Maška s maminkou

Petra Urbana s rodiči

Nellu Dolečkovou s rodiči

Sociální služby v Mikroregionu

Terénní program pro osoby ohrožené drogou

Organizace Most k naději vznikla v roce 1995 registrací u MV ČR a její vznik byl motivován zhoršující se situací v oblasti zneužívání drog a nárůstu HIV/AIDS. Most k naději pod sebou sdružuje řadu sociálních služeb od kraje Ústeckého až po Liberecký.

Organizace se soustřeďuje především na sociální patologie typu závislostí a jejich dopadů na jednotlivce, rodiny, potažmo celou společnost, osoby ohrožené sociálním vyloučením, ubytování pro osoby vycházející z ústavních zařízení atd. Most k naději v Libereckém kraji zřizuje terénní programy pro osoby ohrožené drogou, K-centrum Liberec a K-centrum Česká Lípa, Dům na půl cesty Liberec a Program sociální prevence.

Na Tanvaldsku se můžete nejčastěji setkat s pracovníky terénních programů pro osoby ohrožené drogou. Tento pár lze potkat vždy v pondělí od 13.00 do 18.00 hodin. Naše služby nabízíme osobám ohroženým závislostí, především na nealkoholových drogách. Služby jsou anonymní a bezplatné. Cílem je informovat klienty o rizicích spojených s užíváním drog, vést je k co nejbezpečnější aplikaci (výměna použitého injekčního materiálu za sterilní) a zároveň jim poskytovat takové služby, které vedou ke snížení nejen fyzických, ale i psychických a sociálních rizik. Dále je poskytováno screeningové testování na protilátky pohlavně přenosných chorob (HIV, hepatitida C, syfilis).

Tato služba má velký celospolečenský význam, neboť v rizikových komunitách je prováděna osvěta, jež pomáhá v prevenci šíření infekčních epidemií do širší veřejnosti. V rámci širší prevence jsou sbírány pohozené stříkačky přímo na ulici. Informace o nich se do střediska dostávají prostřednictvím telefonátů od občanů či přímo od zodpovědných klientů, kteří s Mostem k naději dlouhodobě spolupracují. V neposlední řadě organizace spolupracuje s rodiči osob ohrožených závislostí. Závislost není problém pouze jednotlivce, ale celých rodin, kterým jsou takto poskytovány cenné informace a podpora v nelehké životní situaci. Komunikace a informovanost širší veřejnosti zejména rodin osob užívajících drogy je nejlepším stavebním kamenem zdravé společnosti.

Důležitým posláním terénních programů je též delegování klientů do návazných služeb. Nejbližší touto službou je pro velkou část Tanvaldských klientů K-centrum Liberec, kde je již vhodnější prostor a čas pro komplexnější práci na řešení sociálně-patologických problémů klienta a následné směrování do léčebných zařízení.

Lukáš Ron
vedoucí terénních programů v Libereckém kraji
Most k naději, z.s.

Další informace:

http://www.mostknadeji.eu/

MOST K NADĚJI
www.mostknadeji.eu

Inzerce, Reklama

DĚTSKÝ PĚVECKÝ SBOR ZÁKLADNÍ UMĚLECKÉ ŠKOLY V TANVALDĚ
A MĚSTSKÝ ÚŘAD VELKÉ HAMRY

Vás zvou na

ADVENTNÍ KONCERT

v pondělí 19. prosince 2016 od 17.00 HOD

V KOSTELE SV.VÁCLAVA VE VELKÝCH HAMRECH

sbormistři: Dagmar Vajdíková
Jiří Lejsek
vstupné dobrovolné

KURZY SPOLEČENSKÉHO TANCE PRO DOSPĚLÉ

v Kulturním domě ve Velkých Hamrech

6 tanečních lekcí,
které se uskuteční
v termínu

zahájení středa 14. 12. 2016 v 19.00 hod
středa 04. 01. 2017 v 19.00 hod
středa 11. 01. 2017 v 19.00 hod
středa 18. 01. 2017 v 19.00 hod
středa 25. 01. 2017 v 19.00 hod
středa 01. 02. 2017 v 19.00 hod

Cena kurzu – 2000 Kč/pár
(přihlášky: podatelna Městský úřad Velké Hamry 483369811; 777914615)

TANEČNÍ A POHYBOVÁ ILMA ŠKOLA
Mgr. Ilona Šulcová

Lekce jsou určeny mužům i ženám bez rozdílu věku, pro úplné začátečníky i mírně pokročilé. Naučíme Vás základům společenských tanců, ale i pokročilým variacím. V kurzech je dobrá atmosféra plná zábavy, naši taneční mistři jsou nejen profesionálové v tanci, ale i dobří baviči.
Tanec se stane Vaším přítelem nejen pro plesovou sezonu :-)

waldera

Valašský výrobce dřevěných paliv

Dovezeme a složíme, kam ukážete

Pelety EN plus A1
cena od
5 590 Kč / t
Doprava v ceně

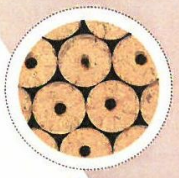

Brikety válce
cena od
4 990 Kč / t
Doprava v ceně

Hnědé uhlí Ekohrášek
cena od
4 590 Kč / t
Doprava v ceně

Vaši objednávku ráda přijme:
Michaela Brumovská, 778 700 776,
obchod@waldera.cz

Vlárská 321,
763 31 Brumov-Bylnice

www.waldera.cz

Redakce si vyhrazuje právo došlé příspěvky podle potřeby krátit, upravovat či nezařadit. Za věcnou správnost článků odpovídají jednotliví autoři.
V příštím čísle rádi zveřejníme i Vaše příspěvky.
Vydává Město Velké Hamry, MěÚ Velké Hamry 362, PSČ 46845 (příjem příspěvků a inzerce).Tel: 483369811, odpovědná za HL Dana Lejsková

Povoleno Ministerstvem kultury ČR pod č. E 10468. Uzávěrka dalšího čísla 10. 01. 2017