Hamrovské listy

Informace ze ZŠ a MŠ Velké Hamry str. 9-13

OBČASNÍK MĚSTA VELKÉ HAMRY

CENA 10 Kč

1/2022

Informace občanům

Tříkrálová sbírka 2022

Tři králové v podobě tisíců dobrovolníků po celé České republice ukončili své koledování 16. ledna 2022. Letos putovaly Velkými Hamry dvě pokladničky. Skupinky koledovaly, zpívaly, roznášely radost do domácností a zapojily se tak do nejrozsáhlejší sbírkové akce v České republice.

Rozměr a poslání Tříkrálové sbírky napříč proběhlými ročníky zůstávají stejné, je to pomoc lidem v nouzi. Proto všem dárcům, kteří se i v nelehké době rozhodli pomoci, srdečně děkujeme! Výtěžek pokladniček bude použit na pořízení dvou oxygenerátorů pro Hospic 14 pomocníků.

M.H.

Poděkování - Paní Jamborová by ráda prostřednictvím HL poděkovala koledníkům tříkrálové sbírky a jejich průvodcům za krasný zážitek ve prospěch dobré věci.

Hledá se kronikář/ka

Město Velké Hamry hledá nového kronikáře nebo kronikářku. Vítána je výborná znalost místních poměrů, dobrý kulturní přehled, znalost historie, znalost českého jazyka a stylistická zdatnost. V případě zájmu kontaktujte tajemnici Ing. Martinu Vackovou tel. 777 914 016, email tajemnik@velke-hamry.cz

Bude mít sídliště teplo?

Na zajištění dodávek tepla a teplé vody na další sezónu jsme se chtěli zeptat členů představenstva SBD Špičák Tanvald. Na našem sídlišti ve Velkých Hamrech v bytech jmenovaného bytového družstva, bydlí zhruba 500 našich občanů. Proto nás, radu města, zajímalo jak má SBD zajištěné teplo, když současný pověřený provozovatel kotelny, Energie Mašťov, má topit pouze do května letošního roku. Přitom stávající kotelna má navíc nedostatečný výkon i kdyby měla topit jen pro SBD.

Současné situaci předcházely sliby společnosti CZT Velké Hamry, že budou topit minimálně 5 let, společnosti složené z věřitelů firmy Golem. I na ní je podán insolvenční návrh jedním z jednatelů této firmy. Stále je tady firma Golem a.s. s 45 mil. dluhem, kterou by měl insolvenční správce prodat za 10 mil. Kč, dovoluji si říci, nedůvěryhodné firmě. A to, ani současný provozovatel, ani případný kupec, firma SEVIA nemají licenci na výrobu a distribuci tepla pro naše území. Ještě to komplikuje skutečnost, že firma CZT VH se zaručila za dluh firmy Golem, který má u SBD Špičák. Přesněji, družstevníci, naši obyvatelé, mají zaplacenou dodávku tepla, kterou nikdy nedostali u firmy Golem, ve výši zhruba 600.000,-Kč.

Jistě uznáte, že situace je značně nepřehledná, proto náš zájem o další vývoj. Dne 2.2.2022 jsme tedy pozvali představenstvo SBD na jednání RM, abychom se něco dozvěděli. Na toto pozvání však nikdo z členů představenstva nereagoval. Proto jsme o 14 dní později zaslali opakovanou výzvu na setkání do datové schránky SBD Špičák Tanvald. Na jednání RM konané 21.2.2022 se dostavili dva zástupci představenstva. Na náš dotaz, jak mají zajištěné dodávky tepla a teplé vody pro objekty č.p. 605 až 615, jsme dostali odpověď, že vlastně nijak. Pouze jakýsi ústní příslib od současného provozovatele pana Hofmana. Hledají cestu. To je myslím dobrá zpráva, že už něco řeší.

Bohužel nevyužili nabídky firmy GasNet Služby, ze začátku letošního roku, na dodávky tepla za původních podmínek, tedy cenu 575,63 Kč s DPH /GJ. Tím definitivně svým rozhodnutím zdražili teplo jak obyvatelům

v objektech města tak i nájemníkům SBD. Nehledě na to, že jakákoliv varianta na vytápění nebude vyřešena během pár měsíců. Zřejmě si neuvědomují, že stavět na "zelené louce" nejde tak rychle.
Otázka tedy zůstává, jak má SBD Špičák Tanvald zajištěné vytápění a teplou vodu pro občany Velkých Hamrů na sídlišti?

starosta Jaroslav Najman

Velké Hamry - mimoškolní aktivity a motivační prázdninové programy pro romské děti

Město Velké Hamry bylo úspěšné v žádosti o grant z Norských fondů na projekt mimoškolních aktivit a motivačních prázdninových programů pro děti, který bude realizován od 1.2.2022 do 30.4.2024.

Na realizaci projektu se kromě města podílejí 4 partneři: Základní škola a Mateřská škola Velké Hamry, Roma Tanvald z.s., Romany art workshop z.s. a Aufori, o.p.s.

Projekt je realizován z finančních prostředků Norských fondů (Norské fondy 2014 - 2021) v rámci programu LP-Program Lidská práva viz https://www.eeagrants.cz, https://www.norwaygrants.cz

Výše přiděleného grantu je 4.532.952,00 Kč. Grant je poskytnut ve výši 100% způsobilých nákladů projektu.

Cílem projektu je, aby romští žáci a studenti byli udrženi ve vzdělávacím procesu a úspěšně jej dokončili. Cílem je také pozitivně ovlivnit pohled rodičů na vzdělávání jejich dětí a téma vzdělávání u romských rodin zpopularizovat a tím omezit předčasné ukončování školní docházky ze strany romských žáků a studentů. Cílem je také prohloubit spolupráci školy s rodinou prostřednictvím proškolených zaměstnanců. Cílem je také zapojit do přípravy a realizace aktivit děti i jejich rodiče.

V rámci projektu dojde k realizaci motivačních volnočasových aktivit, prázdninových programů a mimoškolních aktivit pro romské děti, žáky a studenty. Aktivity budou zaměřeny na občanství, ekologii, prevenci sociálně patologických jevů, zdravý životní styl, dějiny (s důrazem na dějiny Romů), umění, praktické dovednosti, finanční gramotnost.

Romské děti, žáci a studenti získají možnost zapojit se do smysluplných činností v okruhu svých kamarádů, získají nové dovednosti a znalosti, zvýší své kompetence a schopnosti. Vyzkouší si nové možnosti aktivit a budou vedeni k zamyšlení nad svou budoucností.

Spolupráce s pedagogy ze školy bude probíhat prostřednictvím Koordinátora školní docházky.

V rámci projektu se také zaměříme na etnoemancipaci romských dětí a žáků. Chceme, aby se posílila jejich hrdost na to, že jsou Romy, aby poznali romské tradice a kulturu. Plánujeme účast na festivalech. Jednak půjde o taneční festival, kde budou děti a žáci vystupovat, účast na Romském letním festivalu, oslavách Mezinárodního dne Romů, pobytové akce k osobnostnímu rozvoji, besedy s romskými osobnostmi.

V rámci projektu budou také pořádány akce pro širokou veřejnost, stáže a workshopy pro odborné zaměstnance školy a partnerů.

Ing. Martina Vacková, tajemnice

Ohlédnutí za komunitní prací v roce 2021 v klubovně

Evropská unie
Evropský sociální fond
Operační program Zaměstnanost

Vedle městské knihovny už několik let funguje komunitní centrum Klubovna. Slouží především pro volnočasové aktivity dětí, ale pravidelně se zde konají i akce pro rodiny s dětmi, setkávání žen u kávy a ručních prací, jsou tady různé přednášky a besedy, ženy zde cvičí zumbu, zkouší taneční kroužek, promítají se i filmy.

Rok 2021 byl poznamenaný řadou hygienických opatření a omezení, která činnost komunitního centra výrazně omezila. Přesto Klubovna fungovat nepřestala, pomáhali jsme dětem s distanční výukou, přímo v klubovně probíhaly individuální konzultace s pedagogy naší školy. S dětmi jsme byli ve spojení online, také se s nimi setkávali jednotlivě, probíhaly online soutěže (o nejhezčí kraslici, obrázek k MDR, taneční video).
Přesto, nebo snad právě proto, jsme ve zbytku roku nezaháleli.

Pokračovali jsme ve spolupráci se Státním zdravotním ústavem, v rámci níž jsme uspořádali Den zdraví, kde se mohl kdokoliv dovědět zajímavé informace z oblasti duševního i fyzického zdraví, zdravého životního stylu a správné životosprávy.
Dvakrát (na jaře a na podzim) jsme u nás přivítali společnost Pomocné ruce, z.s., která u nás uspořádala akreditovaný Rekvalifikační kurz pro pracovníky v sociálních službách, úspěšně absolvovaný pěti místními ženami.
Každý týden odpoledne se scházel kroužek textilních technik, jednak pro radost dospělých a dětí, ale i k získávání nových dovedností.

Činnost klubovny je podpořena z dotace MPSV a EU, registrační číslo CZ.03.2.60/0.0/0.0/15_042/0006110

EVROPSKÁ UNIE
Evropské strukturální a investiční fondy
Operační program Výzkum, vývoj a vzdělávání

MINISTERSTVO ŠKOLSTVÍ, MLÁDEŽE A TĚLOVÝCHOVY

Klubovna se i v roce 2021 zapojila do společného vzdělávání dětí v obci

Denně byl v klubovně i v roce 2021 připravován program pro malé děti, odpoledne různé aktivity pro všechny děti, a třeba i dospělé.

Naše děvčata z tanečního kroužku se po covidové pauze veřejnosti představila v programu Dne dětí. Vystoupila i na festivalu, který se v Hamrech konal v polovině letních prázdnin, také nás reprezentovala na festivalu v Českém Krumlově.

Po měsících distanční výuky se dětem vytratilo plno vědomostí, a taky pravidelnost v učení. Ve spolupráci se ZŠ jsme dětem připravili na letní prázdniny „na míru“ pracovní listy z různých předmětů. Děti se jim věnovaly s takovou chutí, že jsme vyhlásili prázdninovou soutěž o nejpilnějšího žáčka. Vítěz, žák 2.třídy, vypracoval 73 pracovních listů, a získal hlavní cenu, kolo. Ale i ostatní děti nezahálely, většina denně dokázala udělat 2-3 stránky. Celkem se zapojilo 27 dětí.

Po prázdninách jsme uspořádali zahradní slavnost pro návštěvníky klubovny i veřejnost, kde opět zatančila naše děvčata, odborníci ze ZOO Liberec nám přijeli ukázat opeřené dravce a povědět něco o jejich životě, podívali jsme se na film o činnosti Klubovny, a večer ukončila fireshow.

Rok 2021 ukončily tradiční akce: Halooween se strašidelnou stezkou, Mikuláš a vánoční besídka.

Společné vzdělávání je podpořeno z dotace MSMT a EU, registrační číslo CZ.02.3.61/0.0/0.0/19_075/0016959

MINISTERSTVO VNITRA ČESKÉ REPUBLIKY

PREVENCE SE MUSÍ VYPLATIT
MINISTERSTVO VNITRA ČESKÉ REPUBLIKY

Výchovně preventivní aktivity pro děti v roce 2021

Klubovna se také v roce 2021 zapojila do výchovně preventivních aktivit pro děti, které byly podpořeny dotací z Ministerstva vnitra. Abychom se ale jen neučili, podívali jsme se s dětmi i na výlety, které měly děti přivést ke smysluplnému trávení volného času. Zdolat únikovou hru se vypravilo 10 starších dětí, vytvořily tak dvě družstva, která změřila síly a důvtip.

Výlet vlakem na skalní hrad Sloup a blízké přírodní koupaliště. Prohlídka hradu s průvodcem, zmrzlina, odpoledne plavání, lodičky, písečná pláž a tobogán.

Procházka po pražských pověstech a legendách s profesionální průvodkyní. Děti si prostřednictvím scének a interaktivních her přiblížily kousek dějepisu, a dověděly se zábavnou formou mnoho nových informací. Zájezd byl ve spolupráci s organizací Romany art workshop, z.s.

Prázdniny jsme si užívali každý den, v klubovně i venku, i na procházkách po okolí. Ve všech aktivitách pokračujeme i nadále, těšíme se na všechny naše návštěvníky a rádi uvítáme i nové tváře.

Za kolektiv klubovny M. Horneková

Z Rady a Zastupitelstva města Velké Hamry

Výběr z **Usnesení** z 86., 87., 88., 89., 90., 91., 92., které se konaly dne 22. 11. 2021, 6. 12. 2021, 13. 12. 2021, 10. 1. 2022, 25.01.2022, 31. 1. 2022, 7. 2. 2022 na Městském úřadě ve Velkých Hamrech.

RM rozhodla přistoupit k rámcové dohodě MV – GŘ HZS ČR ve věci pořízení nové cisternové automobilové stříkačky v rámci žádosti o dotaci do výzvy JSDH_V4_2022 a schválila Smlouvu s Českou republikou – Ministerstvem vnitra o vymezení práv a povinností mezi centrálním zadavatelem a pověřujícím zadavatelem.

RM rozhodla přijmout cenovou nabídku ve výši 12.060,- Kč bez DPH od společnosti ZTVZ, a.s. na zhotovení policového regálu do cukrárny.

RM rozhodla podat žádost o dotaci na MMR v rámci programu 117D8210 – Podpora obnovy a rozvoje venkova na projekt "Velké Hamry – obnova hřiště u základní školy".

RM rozhodla podat žádost o dotaci na MMR v rámci programu 117D8210 – Podpora obnovy a rozvoje venkova na projekt "Velké Hamry – vybudování hřiště pro aktivní odpočinek".

RM schválila Příkazní smlouvu se společností GRANTIS Consulting s.r.o. na poradenskou a konzultační činnost v rámci přípravy žádosti o dotaci a realizace projektu Rekonstrukce a modernizace odborných učeben a souvisejících prostor ZŠ a MŠ.

RM rozhodla pořídit 2 ks světelných řetězů na vánoční stromy na Hamrska ke kapli a na Bohdalovice od společnosti DECOLED s.r.o. v celkové částce 56.541,- Kč s DPH.

RM rozhodla schválit navýšení příspěvku DSO Mikroregion Tanvaldsko pro rok 2022 z důvodu předfinancování rozvojových projektů. Celkový příspěvek za rok 2022 bude ve výši 466.307,- Kč.

RM schválila Cenovou přílohu pro rok 2022 ke smlouvě o dílo č. S00T100121 s firmou FCC Liberec s.r.o.

RM schválila Dodatek č. 3 s Městem Tanvald ke Smlouvě o poskytování služeb zvláštního pověřence. Dodatkem se smlouva prodlužuje do 31.12.2022.

RM rozhodla umístit 2 sloupy a 3 světla veřejného osvětlení na komunikaci k Š.

RM schválila smlouvu o dílo č. 14-10-21-L490-1 s firmou Okna Tanvald na výměnu dveří a oken v čp. 357 s podmínkou, že na dílo nebude poskytována finanční záloha.

RM na základě předložené cenové nabídky firmy RPA na zpracování projektových podkladů a žádosti o dotaci na výměnu veřejného osvětlení v obci rada rozhodla v první fázi přijmout nabídku na vyhotovení pasportu VO za cenu 10.000,- Kč bez DPH.

RM na základě předložené cenové nabídky na opravu komunikací od splečnosti LTM Krkonoše (firma, co opravuje komunikace na Příchovicích) rada rozhodla odzkoušet metodu opravy na části komunikace za Rychtarechovými v částce 124.337,33 Kč s DPH.

RM rozhodla nechat nacenit opravu komunikace před hasičárnou na Hamrskách. Rada požaduje, aby přední část byla provedena v dlažebních kostkách.

RM na základě projednání návrhu řešení parkování u školy na Hamrskách podél komunikace rada rozhodla, že v úseku od odbočky k Palovým až po vchod do školy bude platná značka "zákaz stání". Od vchodu do školy dále směrem na Zásadu bude umístěna značka "vyhrazené parkoviště pro zaměstnance školy".

RM rozhodla poskytnout finanční dar ZŠ Údolí Kamenice, Tanvald ve výši 3.000,- Kč.

RM na základě předložené cenové nabídky p. Schöna, Bobcat CZ, a.s. na dodání pneumatik na nakladač rada rozhodla o zakoupení 4 ks pneumatik severe duty za cenu 4.890,- Kč bez DPH/ks.

RM rozhodla přijmout cenovou nabídku Ing. Tomáše Štejfy ve výši 62.000,- Kč bez DPH na zpracování projektové dokumentace DSP založení haly na sběrný dvůr.

RM rozhodla přijmout nabídku firmy Dexon ve výši 45.707,- Kč s DPH na dodání ozvučení venkovních akcí. Jedná se o dvě reprobedny, stojany, mixážní pult, kabely, modul internetového rádia a dva mikrofony.

RM rozhodla, podat žádost o dotaci do programu Ministerstva pro místní rozvoj "117D8210Podpora obnovy a rozvoje venkova" na projekt "Velké Hamry – oprava místních komunikcí".

RM rozhodla přijmout cenovou nabídku p. Kubů ve výši 18.400,- Kč bez DPH + 8.980,- Kč bez DPH v případě, že bude nutná nivelace, na pokládku PVC do kanceláře matriky.

RM rozhodla přijmout cenovou nabídku p. Tuhého ve výši 319.567,46 Kč na zednické práce včetně materiálu na rekonstrukci bytu v čp. 525 o vel. 1+3.

RM schválila plán oprav KD na Bohdalovicích v roce 2022. Jedná se o výměnu dveří na půdu, opravu podezdívky u hasičské zbrojnice, dodělání dvěří do dřevníku (mříž), opravu šatny (strop) a výměnu kuchyňské linky.

RM schválila požadavky JSDHO Bohdalovice pro rok 2022. Jedná se o pohonné hmoty, servis vozu a STK, pořízení 4 ks zásahových obleků, pořízení neprořezných kalhot a nákup heveru 4t.

RM rozhodla přijmout cenovou nabídku GM Multimedia CZ na dodávku PC pro účetní za celkovou cenu 13.980,- Kč bez DPH včetně SW.

RM rozhodla stanovit vstupné na divadelní představení pražského divadla "Šest v tom", které se uskuteční v KD ve Velkých Hamrech ve výši 200,- Kč/ osobu.

RM na základě žádosti p. V., p. P. a p. P. za volejbalové družstvo Hasako rozhodla poskytnout na činnost v roce 2022 finanční dar ve výši 4.000,- Kč.

RM schválila smlouvu o dílo se společností Okna Tanvald s.r.o. na výměnu oken a hlavních dveří v čp. 357. Částka je ve výši dle cenové nabídky.

RM rozhodla přijmout cenovou nabídku ve výši 112.383,24 Kč bez DPH od společnosti Viadukt v.o.s. na dodávku a instalaci topení včetně elektrokotle do bytu 3+1 v č.p. 525.

RM rozhodla přijmout cenovou nabídku ve výši 34.000,- Kč bez DPH od p. Zahradníka na zpracování projektové dokumentace kanalizačních a vodovodních přípojek v komunikaci naproti pomníku Svárovské stávky. Majitelé se budou na realizaci přípojek finančně podílet.

RM schválila novou pojistnou smlouvu se společností Alianz k povinnému ručení vozového parku města. Úspora oproti stávající smlouvě je cca 15 tis. Kč. Vysoutěžení zajistila společnost Renomia.

RM rozhodla přijmout cenovou nabídku od p. Kubů ve výši 15.541,- Kč bez DPH na položení nového PVC do bytu v čp. 676 po p. K.

RM schválila dodatek ke smlouvě č. 2734324223 se společností Uniqa pojišťovna a.s. Jedná se o navýšení ročního pojistného u pojištění majetku a odpovědnosti o 29.129,- Kč na celkovou částku 186.756,- Kč (zvýšila se hodnota pojištěného majetku).

RM rozhodla vyhovět žádosti manželů H. a S., bytem č.p. 661, o instalaci lampy veřejného osvětlení na stávající sloup elektrického vedení na pozemku p.č. 3082/1 v k.ú. Velké Hamry.

RM schválila Dodatek č. 2 ke Smlouvě o dílo na realizace zateplení domu č.p. 435 se společností Jasip s.r.o. Jedná se o opravu zřejmých administrativních chyb souvisejících s režimem přenesení daňové povinnosti DPH.

RM schválila úpravu ceníku úhrad za úkony pečovatelské služby, který bude platný od 1.2.2022.

RM schválila úpravu způsobu a rozsahu poskytování služeb terénní pečovatelskou službou Velké Hamry.

RM rozhodla stanovit jeden závazný ukazatel rozpočtu ZŠ a MŠ Velké Hamry na celkovou činnost školy ve výši 2.824.240,- Kč.

RM rozhodla stanovit jeden závazný ukazatel rozpočtu MŠ Velké Hamry na celkovou činnost školy ve výši 650.000,- Kč.

RM schválila zadávací podmínky k veřejné zakázce "Kanalizace u č.p. 306 Velké Hamry". Budou osloveni tři dodavatelé.

RM schválila cenovou nabídku p. Rajtara na montáž topení v čp 296 rekonstruovaného prostoru zverimexu v celkové výši 40.204,- Kč.

RM schválila cenovou nabídku firmy GM Multimedia CZ na PC na finanční odbor ve výši 13.989,- Kč bez DPH, stávající PC paní Večerníkové bude přeinstalován a přidělen nové terénní pracovnici.

RM schválila proplacení občerstvení pro koledníky Tříkrálové sbírky 2022 ve Velkých Hamrech ve výši 1.000,- Kč.

RM uděluje Povodí Labe souhlas s pálením dřevní hmoty na pozemcích p.č.74 a 1059/4v k.ú. Velké Hamry.

RM schválila požadavek lyžařského oddílu TJ Sokol Velké Hamry I o pořízení sněžného skůtru na úpravu lyžařských tratí v hodnotě cca 120. tis. Kč. Bude projednána možnost pronájmu nebo převodu složce IZS s působností ve Velkých Hamrech.

RM stanovila dle §102 odst. 2 písm. j) zákona č. 128/2000 Sb., o obcích, maximální počet zaměstnanců obce pracujících na základě pracovní smlouvy od 1.2.2022 ve výši 57 osob. Administrativa pracující na MěÚ12 osob, pečovatelky 5osob, technické služby 17 osob, administrativní projektoví pracovníci 4 osoby, pracovníci v klubovně 7 osob, asistenti prevence kriminality 4 osoby, veřejně prospěšní pracovníci 8 osob. Nejedná se o úvazky, ale fyzické osoby.

RM jmenovala na základě §102 odst. 2 písm g) zákona č. 128/2000 Sb., o obcích pana L. Drbohlava vedoucím odboru technické služby s účinností od 1.4.2022.

RM rozhodla vyhovět žádosti p. L. R. o pronájem KD dne 9.4.2022 od 18:00 do 24:00 hodin za účelem konání taneční zábavy s kapelou Kompress.

RM rozhodla vyhovět žádosti p. L. R. o pronájem KD dne 16.4.2022 od 18:00 do 24:00 hodin za účelem vystoupení skupiny Depeche Mode Revival.

RM rozhodla pořídit přívěs pro JSDHO VH II pro předurčenost na ochranu obyvatelstva v případě přidělení dotace z Libreckého kraje. Ložná plocha je 4x2 m, výška je individuálně upravitelná, vestavbu by si zajistili hasiči svépomocí. Cena přívěsu bez výbavy je 450 tis. Kč. Rada rozhodla podat žádost na Liberecký kraj o dotaci.

RM schválila cenovou nabídku od p. Kostolníka – Party Servis v celkové výši 36.058,- Kč s DPH na zajištění atrakcí na Hamrovskou pouť. Jedná se o řetízkový kolotoč, staročeské houpačky, malý dětský vláček, bazének s kuličkami včetně dopravy.

RM v období od 22.11.2021 do 7.2.2022 rozhodla o přidělení 5 standartních bytů a 2 sociálních bytů.

RM rozhodla zaslat výzvu představenstvu SBD Špičák do jejich datové schránky za účelem uspořádání společné schůzky dne 21.2.2022 v 17:00 hodin, a to z důvodu množících se stížností na dodávky tepla a teplé vody pro občany města, kteří žijí v objektech SBD. Již 2.2.2022 byl zaslán na SBD mail, kdy byli požádáni o schůzku, nicméně na tento email nikdo nereagoval.

RM schválila cenovou nabídku ve výši 25.000,- Kč na zajištění kapely Hit Maker a Seven na Hamrovskou pouť. Podium bude zapůjčeno ze Smržovky za 2.000,- Kč + montáž a demontáž.

Výběr z Usnesení 18. zasedání Zastupitelstva města Velké Hamry konaného dne 16. 12. 2021

ZM schválilo přijetí dotace z Generálního ředitelství HZS ve výši 61.634,- Kč na pokrytí výdajů na zásahy a odbornou přípravu JSDHO a na prostředky pro civilní ochranu pro JSDHO Hamrska.

ZM schválilo I. rozpočtové opatření rozpočtu Krizového fondu.

ZM schválilo přijetí dotace z Libereckého kraje ve výši 46.000,- Kč na dofinancování pečovatelské služby.

ZM schválilo I. rozpočtové opatření rozpočtu Sociálního fondu.

ZM schválilo 5., 6. a 7. rozpočtové opatření rozpočtu DSO Mikroregion Tanvaldsko .

ZM schválilo střednědobý výhled rozpočtu obce na roky 2023 – 2027

ZM schválilo navýšení individuální dotace z rozpočtu města Velké Hamry roku 2021 Tělovýchovné jednotě Velké Hamry z.s., se sídlem č.p. 550 Velké Hamry, IČ 16389298 o 171.441,- Kč na dofinancování skutečných výdajů na generální údržbu víceúčelového hřiště (54.555,- Kč) a na profinancování skutečných výdajů na údržbu tréninkového hřiště UMT 3G (116.886,- Kč. Zastupitelstvo města schválilo dodatek č. 1 ke smlouvě o poskytnutí dotace.

ZM ukládá panu Ing. Jaroslavu Najmanovi, aby se zúčastnil předmětných valných hromad společnosti SVS a.s. v roce 2022 a jednal na těchto valných hromadách v zájmu obce Velké Hamry.

ZM schválilo střednědobý výhled rozpočtu DSO Mikroregion Tanvaldsko na roky 2023-2024.

ZM schválilo IV. rozpočtové opatření rozpočtu roku 2021, které oproti schválenému rozpočtu po III. rozpočtovém opatření vykazuje navýšení příjmů o 3.928.002,98 Kč, navýšení výdajů o 3.321.955,91 Kč. Financování se snižuje o 606.047,07 Kč. Celkové příjmy rozpočtu po IV. rozpočtovém opatření rozpočtu jsou tedy ve výši 81.479.897,62 Kč, celkové výdaje rozpočtu po IV. rozpočtovém opatření rozpočtu jsou ve výši 88.820.364,61 Kč, financování je ve výši 7.340.466,99 Kč. Změna rozpočtu je schválena dle tříd rozpočtové skladby.

ZM schválilo rozpočet Mateřské školy Velké Hamry I. příspěvkové organizace pro rok 2022.

ZM schválilo rozpočet Základní školy a Mateřské škola Velké Hamry, příspěvkové organizace pro rok 2022.

ZM schválilo rozpočet Mikroregionu Tanvaldsko na rok 2022. Celkové příjmy jsou ve výši 4.730.491,00 Kč, celkové výdaje jsou ve výši 4.730.491,00 Kč.

ZM schválilo rozpočet Sociálního fondu v roce 2022.

ZM schválilo rozpočet Fondu rekonstrukcí a oprav v roce 2022.

ZM schválilo rozpočet Krizového fondu v roce 2022.

ZM schválilo poskytnutí individuální dotace z rozpočtu města Velké Hamry Tělovýchovné jednotě Velké Hamry z.s., se sídlem č.p. 550 Velké Hamry, IČ 16389298 ve výši 610.000,00 Kč na činnost příjemce v roce 2022 a ve výši 1.000,- Kč na jedno dítě s trvalým pobytem ve Velkých Hamrech na letní soustředění dětí. Zastupitelstvo města schválilo smlouvu o poskytnutí dotace.

ZM schválilo poskytnutí individuální dotace z rozpočtu města Velké Hamry Tělocvičné jednotě Sokol Velké Hamry I, se sídlem č.p. 388 Velké Hamry, IČ 60252871 ve výši 147.000,00 Kč na činnost příjemce v roce 2022 a ve výši 1.000,- Kč na jedno dítě s trvalým pobytem ve Velkých Hamrech na letní soustředění dětí. Zastupitelstvo města schválilo smlouvu o poskytnutí dotace.

ZM schválilo poskytnutí individuální investiční dotace z rozpočtu města Velké Hamry Tělocvičné jednotě Sokol Velké Hamry I, se sídlem č.p. 388 Velké Hamry, IČ 60252871 do výše 500.000,00 Kč na vybudování plynové přípojky do budovy č.p. 388 a na vybudování kotelny a úpravu rozvodů tepla v tomto objektu. Zastupitelstvo města schválilo smlouvu o poskytnutí dotace.

ZM schválilo poskytnutí individuální dotace z rozpočtu města Velké Hamry Tělocvičné jednotě Sokol Velké Hamry II - Hamrska, se sídlem č.p. 276 Velké Hamry, IČ 60252529 ve výši 130.000,00 Kč na činnost příjemce v roce 2022.

ZM schválilo záměr využití pozemku p.č. 5/1 v k.ú. Velké Hamry včetně budovy č.p. 388 a pozemku p.č. 6/1 v k.ú. Velké Hamry ve prospěch sokolského subjektu na dobu po darování v případě jejího nabytí do vlastnictví města.

ZM schválilo vyrovnaný rozpočet města Velké Hamry na rok 2022. Celkové příjmy jsou ve výši 74.874.996,67 Kč, s financováním to je částka 75.990.187,07 Kč. Celkové výdaje jsou také ve výši 74.874.996,67 Kč, s financováním to je částka 75.990.187,07 Kč. Rozpočet je schválen dle tříd rozpočtové skladby.

ZM rozhodlo ve smyslu ustanovení §84 odst. 2 písm. f) zákona č. 128/2000 Sb., o obcích (obecní zřízení), ve znění pozdějších předpisů, o delegaci pana Ing. Jaroslava Najmana, nar. 16.10.1958 k jednání na valných hromadách společnosti Severočeská vodárenská společnost a.s., IČ: 49099469, se sídlem Teplice, Přítkovská 1689, PSČ 415 50, konaných v období od 1.1.2022 do 31.12.2022, kdy pan Ing. Jaroslav Najman je na základě této delegace oprávněn k účasti na jednání a hlasování jménem obce Velké Hamry na všech valných hromadách výše uvedené společnosti.

ZM schválilo přijetí daru a schválilo Smlouvu o bezúplatném převodu vlastnického práva k nemovitým věcem p.č. 1836 v k.ú. Velké Hamry, jehož součástí je budova č.p. 349 (objekt bývalé výpravní budovy) a smlouvu o zřízení věcného břemene se Správou železnic, státní organizací.

ZM schválilo záměr získat dotace či granty na rekonstrukci či opravu budovy č.p. 388 v případě jejího nabytí do vlastnictví města.

ZM schválilo záměr získat dotace či granty na rekonstrukci či opravu budovy č.p. 388 v případě jejího nabytí do vlastnictví města.

ZM schválilo bezúplatné nabytí pozemku p.č. 6/1 v k.ú. Velké Hamry se závazkem, že funkční nemovitosti budou trvale zachovány pro využití v oblasti sportu v souladu s §6 zákona č. 115/2001 Sb., o podpoře sportu, v platném znění a na darované nemovitosti bude zřízeno bezúplatné právo odpovídajícímu věcnému břemeni podléhajícímu vkladu do katastru nemovitostí.

ZM schválilo bezúplatné nabytí pozemku p.č. 5/1 v k.ú. Velké Hamry včetně budovy čp. 388 se závazkem, že funkční nemovitosti budou trvale zachovány pro využití v oblasti sportu v souladu s §6 zákona č. 115/2001 Sb., o podpoře sportu, v platném znění a na darovaných nemovitostech bude zřízeno bezúplatné právo odpovídající věcnému břemeni podléhajícímu vkladu do katastru nemovitostí.

ZM rozhodlo prodat část pozemku p.č. 437/1 v k.ú. Bohdalovice, L. a J. V., Velké Hamry, za kupní cenu 450,- Kč/m^2.

ZM rozhodlo koupit pozemky p.č. 1550/1, p.č. 1562, p.č. 1569, p.č. 1974/4 a p.č. 1974/6 v k.ú. Velké Hamry za celkovou kupní cenu 223 330,- Kč od Úřadu pro zastupování státu ve věcech majetkových.

ZM rozhodlo neprodávat část pozemku p.č. 1797/3 v k.ú. Velké Hamry.

ZM rozhodlo neprodat části p.p.č. 281 a 307 v k.ú. Velké Hamry.

ZM rozhodlo podat žádost o finanční příspěvek na SFDI na akci „Velké Hamry – přechod pro chodce na náměstí včetně souvisejících úprav“.

Společenská kronika - Jubilanti

V měsící lednu oslavili životní jubileum: Věra Farská, Anna Vítová,Václav Antoš, Jana Šefrová, Milan Mojžíšek, Libor Klika, Josef Plaček, Zdenka Dufková.

V měsící únoru oslavili a oslaví životní jubileum: Ludmila Hrubá, Jaroslav Karban, Jaroslav Hoffman, Irena Kovářová, Arnošt Brosche, Jana Beldová, Pavel Černý, Hana Kozderková, Anna Jozífková.

Srdečně blahopřejeme všem, kteří oslavili a oslaví svoje životní jubileum.
Pokud si někdo nepřeje být zveřejněn, nechť se ozve na telefonní číslo: 483 369 811

obrázek: zdroj internet

Informace ze ZŠ a MŠ Velké Hamry

Zápis do 1. ročníku pro školní rok 2022/23

Zápis k povinné školní docházce proběhne, pokud nebudou vyhlášena omezující hygienická opatření, tradičním způsobem za účasti budoucích školáků.
Paní ředitelka vyhlásila termín zápisu na úterý 12. dubna 2022, a to v průběhu odpoledne od 14:00 do 16:30 v obou školách, tj. na “velké” škole i na malotřídní škole na Hamrskách.

Na velké škole předpokládáme otevření jedné první třídy s třídní učitelkou Mgr. Veronikou Gašicovou, která předá své třeťáky kolegyním. Do malotřídní školy přijímáme žáky do třídy pro žáky 1. -3. ročníku, třídní učitelkou bude i nadále paní učitelka Mgr. Dana Trdlová.
K zápisu jdou všechny děti, které dosáhnout šesti let do 31. srpna 2022 a děti s odkladem školní docházky z loňského roku. Na webu školy je formulář - žádost k přijetí, který doporučujeme vyplnit a přinést s sebou, není to však podmínkou, je možné ho vyplnit až na místě. Rozhodně je třeba předložit kopii nebo originál rodného listu dítěte, osobní doklad, např. OP, který dokládá trvalý pobyt.
Škola jako jediné kritérium do naplnění kapacity vypisuje právě trvalý pobyt. Předpokládáme však přijetí i dětí s pobytem mimo Velké Hamry. V případě převisu kapacity může škola přistoupit k výběru formou losování nebo otevření další třídy.
Při žádosti o odklad školní docházky je nutné předložit žádost (formulář na webu školy), vyjádření školního poradenského pracoviště a doporučení dětského lékaře. Bez těchto dokumentů nemůže ředitelka školy o odkladu rozhodnout.
Na děti a jejich rodiče se těší učitelky a další pedagogové školy. Při zápisu vám bude k dispozici vedení školy a pracovníci poradenského pracoviště. Zároveň bude možnost si prohlédnout třídu budoucích prvňáčků.

Škola plánuje velikonoční jarmark

Žáci základní školy se svými učiteli a asistenty připravili v minulosti pro veřejnost velikonoční jarmark, který se v loňském a předloňském roce nemohl konat z důvodu epidemie covid. Nyní jsme ho opět naplánovali na den zápisu do 1. třídy a moc se těšíme na bohatou účast.
Jarmark proběhne v prostorách školní jídelny v úterý 12. dubna 2022 v odpoledních hodinách od 14:00 do 16:30.
Zakoupením dětských a sponzorských výrobků přispějete na školní projekty a věříme, že i na dvakrát odložený dětský cirkus Happy Kids a také vám mohou výrobky zpříjemnit velikonoční čas.
Přivítáme i podporu rodičů a přátel školy, pokud se chtějí do této akce s námi zapojit. V případě zájmu kontaktujte třídní učitele svých dětí nebo přímo vedení školy. Za vaši spolupráci předem děkujeme.

Aktuality z realizace projektu Společné vzdělávání ve Velkých Hamrech II

EVROPSKÁ UNIE
Evropské strukturální a investiční fondy
Operační program Výzkum, vývoj a vzdělávání

MINISTERSTVO ŠKOLSTVÍ, MLÁDEŽE A TĚLOVÝCHOVY

Jsme rádi, že jedna ze stěžejních aktivit, a to je doučování žáků, může probíhat prezenčně ve škole. Žáci školy po vyučování dostávají podporu od lektorů doučování. Jedná se o procvičování, ale i pomoc s přípravou do školy či rozvoj čtenářství. Další aktivity, které se vrátily prezenčně do školy, jsou kroužky. Na webových stránkách zveřejňujeme čas od času výstupy, např. školní časopis nebo videa, která natočili žáci. Na jarní měsíce se chystáme přivítat žáky ze spádové školy ve Zlaté Olešnici s cílem ukázat jim školu a seznámit je se spolužáky budoucích 6. ročníků. Budou mít také možnost vyrobit si suvenýr ve školní keramické dílně. Co se týče kariérového poradenství, v únoru proběhly besedy pro 6. a 7. ročníky se třemi zástupci povolání (dopravní policista, záchranář a dispečerka záchranného systému). Tyto besedy jsme zorganizovali u příležitosti Týdne bezpečí, který se konal po jarních prázdninách, abychom zdůraznili důležitost a vysvětlili smysluplnost našeho pravidla – chovej se bezpečně. Před zápisem plánujeme tradiční návštěvu předškoláků ve škole, kdy se děti podívají do tříd, tělocvičen a dalších prostor školy a budou se tak moci seznámit více s prostředím své budoucí školy, abychom jim přechod usnadnili. V dubnu při zápisu proběhne celoškolní akce s názvem Velikonoční jarmark (viz předchozí článek). Pedagogové školy se také průběžně školí v metodách, sdílejí na supervizích a zlepšují své dovednosti tak, abychom drželi krok se Strategií 2030+, která určuje, kam všechny školy v České republice mají směřovat.

Financováno Evropskou unií NextGenerationEU

Národní plán obnovy

Bonusový program Doučování žáků škol – Realizace investice 3.2.3 Národního plánu obnovy, který naše škola s finanční podporou EU „Financováno Evropskou unií – Next Generation EU.“

Škola obdržela finanční podporu na program, díky němuž můžeme rozšířit počet podpořených dětí o další, zejména žáky 2. stupně, kteří byli nejvíce zasaženi distanční výukou a dlouhodobým uzavřením školy v minulém a předminulém školním roce.
V naší škole máme připraveno doučování matematiky, anglického jazyka, fyziky a chemie a můžeme zajistit v případě potřeby i další. Koordinací tohoto programu je pověřena v naší škole Bc. Veronika Patočková, na kterou se můžete přímo obrátit v případě, že vás nabídka osloví. Informace poskytnou také vyučující nebo třídní učitelé.
Využijme společně možnosti pomoci dětem dohnat to, co ztratily díky covidovým opatřením. Vzdělávání je důležitou hodnotou pro život.

Projektový den na Hamrskách

Na malotřídce proběhlo projektové dopoledne na téma Zdravé tělo. Podle jednotlivých ročníků (ve skupinkách i společně) se žáci seznamovali s částmi těla, orgány a jejich funkcemi, poznávali je, zjišťovali společně s Hurvínkem, jak to mají s péčí o chrup, debatovali nad zdravou výživou, připomněli si základy první pomoci, pod mikroskopem pozorovali vlas a část pokožky a na závěr se protáhli a napřímili celý trup. V odpolední družině pak se zájmem pracovali s výukovým programem Lidské tělo, nebo se dívali na bezva seriál Byl jednou jeden život.

Bruslení v atriu školy

Žáci 5.B se moc těšili na tělesnou výchovu, protože mohli vyzkoušet bruslení v atriu školy. Vybaveni vhodným oblečením a přilbou si celou hodinu moc užili a poděkovali panu školníkovi za výborný nápad a přípravu kluziště, které se dá využít v zimním období ke sportovním aktivitám.

Netradiční hodina informatiky

Žáky 5. ročníků čekala netradiční hodina informatiky. Pan učitel Brunclík rozmístil kartičky s piktogramy po celé škole a děti se vydaly na průzkum. Všichni obdrželi pracovní list a do něj si zaznamenávali, co který piktogram znamená. U některých se zastavili a povídali si o nich. Piktogramy používají pro vyjádření pokynů či informací, které jsou univerzální (nezávislé na jazyku).

Zajímavá vlastivěda

Interaktivní koberec

Žáci 4.A mají ve třídě novou pomůcku do výuky-interaktivní koberec. S jeho pomocí si při hodinách vlastivědy mohli vyzkoušet práci s mapou jinak, správně pojmenovávali sousední státy, pohoří a vodstvo České republiky. Hodiny s takovou pomůckou baví všechny žáky.

Obrázková mapa Evropy

Žáci 5. B v rámci výuky vlastivědy a výtvarné výchovy zpracovali některé evropské státy formou obrázků, vystihli hlavní znaky a symboly jednotlivých zemí. Ve výtvarné výchově kreslili podle předlohy z kalendáře zajímavá místa v některých státech. Práce na projektu je velmi bavila a obrázky se povedly.

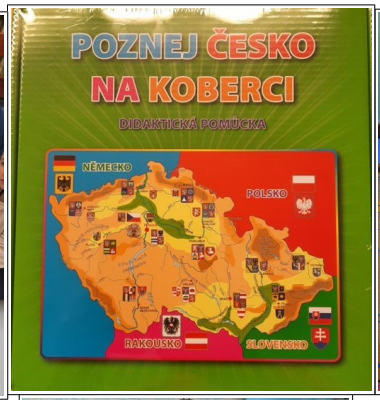

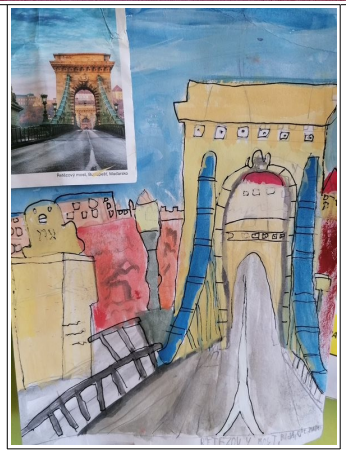

Němčina nekouše

Na naší škole se uskutečnila jazyková animace Němčina nekouše, kterou pořádalo koordinační centrum česko – německých výměn mládeže Tandem.Tato jazyková animace byla určena žákům 7., 8. a 9. tříd. Její cílem bylo přiblížit němčinu a více motivovat pro výuku německého jazyka. Na začátku animace se žáci rozehřáli aktivitou na představování a pozdravy a zahráli si ve skupinách i domino. Poté následovaly aktivity, které byly založeny na principech zážitkové pedagogiky. Animaci shledáváme za přínosnou a vydařenou.

Zimní obrázky

V tomto období se žáci inspirovali zimními motivy, které se pokusili v hodinách ztvárnit. Veselí lední medvědi i zasněžené krajiny z vatových tyčinek se povedli.

Zasněžená krajina

Děti ze 7. ročníku se učily ve výtvarné výchově namalovat zasněženou krajinu. Výkres si rozdělily na 1., 2. a 3. plán a postupovaly podle instrukcí učitele. Za pomoci jednoduchých výtvarných triků se jim povedla krajina jako od zkušeného malíře. Posuďte sami.

Masky zvířat

V období masopustu si žáci 5.B v rámci předmětu Člověk a svět práce vyrobili a vybarvili masky zvířat. Objevil se králík, žába, vlk, liška a veverka. Všichni se snažili a popřemýšleli, jaký příběh se zvířátky by zdramatizovali.

Ohňostroj

Na hodinách výtvarné výchovy děti z 6. ročníku vzpomínaly na silvestrovský ohňostroj a pokusily se vybuchující rachejtle a světlice výtvarně zpracovat. Použily proškrabovanou techniku, která vznikne kombinací voskovek a tuše. Výsledek je možno zhlédnout v naší galerii.

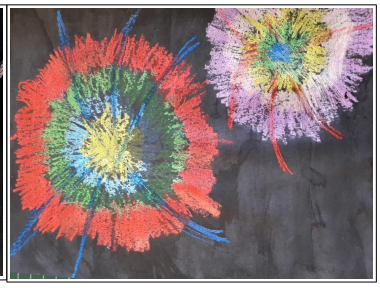

Za ZŠ a MŠ Velké Hamry Mgr. Marcela Lejsková, vedení školy a kolegyně s kolegy

Sokol Velké Hamry I

Soustředění 2021

18.12-23.12.2021

Zimní soustředění na lyžích jsme chtěli absolvovat na chatě na Souši s Jabloncem, ale těsně týden před příjezdem se objevil jeden pozitivní test u jablonecké skupiny, tak jsem nechtěl, aby se opakoval rok 2020. Z toho důvodu jsem rychle hledal náhradní ubytování, které nakonec vyšlo v Rejdicích, kam jsme jezdili trénovat a parkovali jsme u „Pašeráka“. V té době bylo ještě zavřeno, ale požádal jsem majitele a ten nám vyšel vstříc a mohli jsme přijet a trávit pobyt na penzionu Pašerák- Rejdice.

První den v sobotu nám trochu sníh zmizel, ale v neděli napadl čerstvý sníh a mohli jsme trénovat, škoda jen, že toho nevyužili všichni závodníci. Podmínky byly výborné, na chatě jsme byli sami, bez rušení dalších hostů. Snídaně nám majitel připravoval formou švédských stolů, oběd a večeře byly vždy velmi chutné.

Budíček v 8,00h, snídaně 8,30h, dopolední trénink začínal v 9,30h do 11,00h, Odpolední trénink začínal od 14,30 do 16,15h.

První den se jezdila klasika, mazal se klistr, najezdilo se 10km a odpoledne najezdily děti 11,5km.

Druhý den jsme jezdili volnou technikou - skate, dopoledne jsme najeli 12km, přišel nám pomoc trénovat David Brůna. Odpolední trénink jsme jezdili obráceným směrem a najeli 11,5km. Štěpce se udělal puchýř, tak nemohla jezdit rychle.

Další den jsme jezdili opět volnou technikou, najeli jsme 12km, pak jsme trénovali starty. Odpoledne jsme jeli první okruh 6km a druhý 5,5km, menší děti najely 8km. Po té jsme jezdili štafety, Adamovi se udělalo nevolno, bylo to na něho příliš.

Další den jsme jezdili klasicky, po snídani jsem dětem ještě namazal lyže, moc se jim nechtělo vstávat, Verča měla trochu problém s dýcháním, ale pak se to zlepšilo, na „kontrolu“ přijeli Fejfarovi nejstarší a poseděli s námi. Štěpka po obědě odjela domů. Odpoledne jsme najezdili 11.5km, zkoušeli jsme různé způsoby klasické techniky.

Poslední den jsme jezdili klasikou, závodili jsme intervalově na 5km. Nejlépe na tom byla Anička Cilichová, Bárt Bernt, Verča Pondělíková, ale chtěl bych pochválit všechny závodníky, snažili se.

Po snídani jsme museli vyklidit pokoje. Po obědě přijeli rodiče pro děti, všem jsem říkal, ať si všechno dobře prohlédnou, aby tam nic nezapomněli, jen já tam zapomněl vestu s bundou.

Celkem jsme najezdili 103km. Tímto chci poděkovat Blance Fejfarové za pomoc při pobytu i na tréninku.

Tak ať to frčí trenér, Josef Břečka

Závody 5.2.2022 Josefův Důl

Druhý pokus uspořádání závodů, první pokus se nepovedl, měli jsme závody uspořádat 30.1.2022 v Josefově Dole, ráno jsme se rozhodovali zda závody uskutečnit nebo to zrušit. Museli jsme obvolat všechny přihlášené oddíly a závod jsme zrušili kvůli silnému větru. Druhý pokus jsme měli 5.2.2022, opět jsme závody udělali v Josefově Dole, u nás nebyly dobré sněhové podmínky. Závodu se zúčastnilo 104 závodníků z 12 oddílů LK. Naši závodníci získali 8 medailových míst. Závody měly výborný spád, někteří trenéři chválili organizaci závodů. Děkuji všem kteří pomáhali, Díky!!!

Přebor ČOS - Benecko

Dne **19.2.2022** se uskutečnil závod v běhu na lyžích na Benecku - Přebor ČOS. Závodů se zúčastnilo z našeho oddílu 22 závodníků, z toho jsme získali **3x Přebornický titul ČOS, 5x jsme stáli** na dalších místech na stupních vítězů. V celkovém hodnocení družstev jsme obsadili **2.místo.** Děkuji všem dětem a rodičům, kteří se o tento úspěch zasloužili.

V závodě celkem : Startovalo: 90 Dokončilo : 90 Diskvalifikace : 0

NST - nestartoval(a)
ODS - odstoupil (a)
DST - diskvalifikace

Pořadí družstev

T.J. Sokol Studenec	163	T.J. Sokol Víchová nad Jizerou	15
T.J. Sokol Velké Hamry	98	T.J. Sokol Harta	8
T.J. Sokol Valteřice	81	T.J. Sokol Poniklá	6
T.J. Sokol Skuhrov	56	Sokol Lázně Bělohrad	4
T.J. Sokol Horní Branná	27		

Jaroslav Hák
Ředitel závodu

trenér Josef Břečka

Houbaři Velké Hamry

Činnost Houbařů ve Velkých Hamrech v roce 2022:

Výhledový program činnosti HVH pro rok 2022:

Je březen 2022 a výhled do světlé budoucnosti je spíše pochmurný. Pokračující a nejistá covidová éra pokračuje, názory zodpovědných (i nezodpovědných) na ni se střídají jako počasí.

Pro zbytek zimní a začátek jarní sezóny HVH to znamená respektovat momentální opatření momentálních zákonodárců. Odpadají jarní přednášky pro veřejnost, výroční schůze proběhne patrně v květnu ve spojení s první houbařskou terénní vycházkou.

Takže na první jarní houby vyrazte každý po svém, budeme se těšit na první penízovky smrkové, kačenky a smrže. Pokud štěstí zapřeje, koncem dubna by se mohl objevit i první „modrák“…
Podzimní výstava hub je zatím daleko – uvidíme, uslyšíme.

Koncept programu na celý rok je rámcově připraven. Jedná se především o houbařské naučné vycházky se zakončením a poutavým popisem nalezených hub na myslivecké chatě v Bohdalovicích. Předběžně to bude vždy poslední sobotu v měsíci, počínaje květnem – zatím nezávazně !!!

KVĚTEN	**SO-28.**	Houbařská vycházka č. 1 + krátká a věcná výroční čl. schůze ***(zahajujeme sezónu v terénu)***
ČERVEN	**SO-25.**	Houbařská vycházka č. 2
ČERVENEC	**SO-30.**	Houbařská vycházka č. 3
SRPENEC	**SO-27.**	Houbařská vycházka č. 4
ZÁŘÍ	**SO-24.**	XXIV. Výstava hub
ŘÍJEN	**SO-29.**	Houbařská vycházka č. 5
LISTOPAD	**SO-26.** (PÁ-25.)	Houbařská vycházka č. 6 /nebo promítání/ dle počasí a celkové situace! ***(bilancujeme a končíme sezónu)***

…… ***VELKÉ HAMRY, únor 2022***

Je únor – tak zimní houby. (*Část 1)*

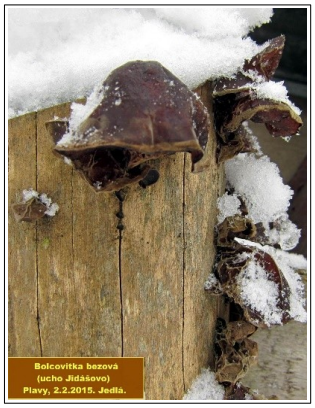

Bolcovitka bezová *(Ucho Jidášovo)* – je jedna z u nás celoročně rostoucích hub. Je kuchyňsky využitelná především v čínské kuchyni, do salátů, polévek i omáček. Vyrůstá především na bezu černém, ale i na jiných dřevinách. Svým tvarem připomíná lidské ucho a svůj lidový název získala patrně díky legendě, že po své zradě Ježíše se Jidáš oběsil právě na kmeni bezu… Určitě obohatí houbařský jídelníček v době, kdy jiných druhů moc neroste. Lze ji i sušit, po namočení nabude svůj původní tvar.

Penízovka sametonohá byla na tomto místě již několikrát zmiňována. Pokud ale chci psát o zimních, v kuchyni využitelných houbách, zase tak velký výběr nemám. Je to výtečná „gulášová“ houba, rostoucí ve větších trsech na pařezech i živých dřevinách.

Sbírají se kloboučky s částí třeně a pokud si v zimě uvaříte z penízovek „buřtguláš“ s brambory, určitě nebudete zklamáni. Základ je cibule nebo pórek na slanině – dále je to klasický gulášový recept. Nezapomeňte na česnek a majoránku v závěru.

Text a foto: Petr Hampl

SDH Velké Hamry I

Plán hasičských soutěží ve Velkých Hamrech v letošním roce

Po dvou letech s nejistou možností uspořádat soutěže nám snad letos bude mimo počasí přát i doba. V plánu máme uspořádat celkem tři soutěže.
V neděli 15. května odpoledne proběhne dětská soutěž, desátý ročník Hamrovské štafety. V plánu je štafeta CTIF, štafeta 4x60 metrů a štafeta dvojic. Soutěž se započítává do celoroční hry Plamen a soutěžit budou mladší a starší žáci.
V sobotu 28. května uspořádáme po dvouleté odmlce noční soutěž. Bude to již 25. ročník soutěže o pohár Města Velké Hamry a šestý ročník soutěže zařazené do seriálu FNC. Na pořadu budou požární útoky v kategoriích mužů, žen a PS 12.
V sobotu 18. června proběhne soutěž Hamrovský pohár, šestý ročník zařazený do Podkozákovské ligy. Soutěžit se bude v požárním útoku v kategorii muži a ženy.
Na diváckou podporu se těší místní hasiči.

Zdeněk Nauč, starosta sboru

Napsali nám

Sokol 160

Z pověření výboru TJ. Sokol Velké Hamry I předkládám laskavému čtenáři HL několik řádek k připomenutí „bohulibého“ počinu pánů Tyrše a Fügnera, jehož se dopustili 16. února 1862, tedy před 160 lety.
Na stránkách Hamrovských listů jsem již několikrát vyjádřil hold oběma pánům a dalším význačným osobnostem té doby, a to v letech 1992, 2002, 2012 a naposledy v roce 2016. Opakování je sice matkou moudrosti, ale teď si dovolím malé odlehčení.
Před dvěma lety zesnulý pan Ota Richtr mně často zdůrazňoval, že zakladatelé Sokola byli Němci… Nevím jestli myslel, že mě tím rozhodí, ale nejspíš to bylo naopak. Vždy jsem reagoval, že o tom není sporu. Ano Tiersch a Fügner byli Němci, ovšem doba a okolnosti se vyvinuly tak, že Tyrše český živel s osobnostmi národního obrození zcela pohltil a Fügner, ač v češtině nikdy nevynikl, stal se z hlubokého přátelství k Tyršovi prvním starostou a mecenášem Sokola.
Ono by to bylo na dlouhé vyprávění, totiž původně měl být tělocvičný spolek česko-německý.

Před 135 lety 28.února 1886 byla založena Tělocvičná jednota Sokol pro Hamry a okolí, jak zněl oficiální název. Spolky a strany zpravidla mají v „rodném listu“ nějakou hostinskou místnost a nejinak tomu bylo u naší jednoty, která byla založena v hostinci Josefa Sedláčka Na protivce, odkud se po roce azylu přestěhovala do hostince Josefa Nepasického a následně do hostince Antonína Havla, kde setrvala až do roku 1910, kdy byla postavena sokolovna.
Výše zmíněný Josef Sedláček byl prvním náčelníkem jednoty a o tři roky později 31. března 1889 se stal také zakládajícím členem sboru dobrovolných hasičů. V letech 1900 a 1901 byl starostou Sokola.
Není bez zajímavosti jaké profese byly zastoupeny na pozici starostů jednoty. Například mlynář, fotograf, hostinský, učitelé, poštmistr, přednosta stanice, drogisté, brašnář, stavitel, ředitelé textilek, nebo bývalý důstojník Armády ČR.
Od roku 2007, tedy už 15 let zastává místo starosty první žena Mgr. Eva Hoffmanová s pořadovým číslem 33. Nejdéle 17 let, stál v čele jednoty Štěpán Teplý.

V žebříčku význačných osobností jednoty figurují E.F.Nykrin, Jindřich Synovec, Rudolf Janata, František Macoun, Josef Glaser, František Zítek, Pavel Vagner, Jindřich Viewegh, František Vaník, Josef Boch, Josef

Čermák, Amalie Teplá, Pavla Morávková, Petr Nesvadba, Albert Vosátka, Alois Janata, Josef Balda, Mirko Vedral, Jaroslav Vojtěch, Jan Hof a další. To jsou činovníci do roku 1939 o nichž by bylo možné napsat zvláštní pojednání.

Na smínku R. Šefra je Stanislav Tomeš a Jaroslav Patrman, alias Jarka Horaš, s historickým praporem Sokola Hamrska na ustavující schůzi okresního výboru Sokola v březnu 1990.

Po roce 1945 v ženských složkách vynikly Julie Václavíková, Dáša Straková – Hádková, Věra Karbanová, Věra Tomešová, Libuše Novotná, Dana Patrmanová a zvláště již zmíněná Eva Hoffmanová.
Mezi muži pak jednoznačně největší osobností byl Otakar Vedral, který celý život zasvětil pohybu jako náčelník jednoty, okresního svazu ZRTV a od roku 1990 náčelník sokolské župy Jizerské. Ota vedle nácviků spartakiádních a sletových skladeb společně se Staníkem Tomšem zajišťoval i technické zázemí cvičebních ploch.

Mimo 135. výročí založení jednoty jsme v loňském roce vzpomněli také na 110 let od otevření sokolovny a 100. výročí zahájení provozu Bia Sokol.
Jednota dnes disponuje třemi cvičitelkami a dvěma trenéry, kteří přes četná omezení během roku uspořádali v sobotu 23. října 2021 v sále sokolovny tradiční tělocvičnou akademii.
Už několik let vykazuje standardní úroveň se svými svěřenci trenér běhu na lyžích Josef Břečka, který tak výtečně reprezentuje naši jednotu nejen v kraji, ale celé ČR.

Radomír Šefr
člen výboru T.J. Sokol Velké Hamry I

Nádraží ve Velkých Hamrech již náleží městu

Nechce se to ani věřit, ale trvalo to celé čtyři roky, než se městu podařilo získat historickou budovu nádraží do svého vlastnictví. Nu což, kdo zná rychlost správních úřadů a efektivitu fungování tohoto státu, moc se ani nediví, prostě hlavně, že se to podařilo a díky všem, kteří na tom mají zásluhu. Na svém prosincovém zasedání tento fakt posvětilo i zastupitelstvo města. Nyní již jen zbývá nalézt pro tuto historickou budovu, která náleží k dominantám města, náležité a smysluplné využití. Možností je zcela jistě více, ale vzhledem k tomu, že se jedná o historickou budovu, nabízí se vedle jiného možnost kulturního využití (kulturní centrum, galerie) a muzea, popř. středisko mimoškolních aktivit pro děti a mládež, detašované pracoviště pro asistenty prevence kriminality apod.

Tolik současnost, ale málokdo již dnes ví, že první slavnostní vlak projel touto stanicí již 13.6. 1875, kdy se tak stalo i za přítomnosti tehdejšího starosty obce Josefa Pirocha, širokého zástupu občanů a školních dítek. To, že se v Hamrech postavilo nádraží, které bylo posléze i hojně využíváno v nákladní dopravě, bylo zásluhou textilního podnikatele Liebiga a jeho společnosti, která vlastnila ostatně na území Hamrů dvě textilní továrny. Právě masivní rozvoj textilního průmyslu působil blahodárně i na rozvoj železniční oblasti v této oblasti, včetně existence nádraží v Hamrech.

Až do roku 1925 nesla stanice název Svárov-Velké Hamry. Od tohoto roku došlo k přejmenování názvu na Velké Hamry, což však nesl nelibě velkoprůmyslník Liebieg coby spoluzakladatel této stanice. Význam stanice byl posílen v roce 1926, kdy byly Velké Hamry povýšeny na městys. Součástí nádraží byl od roku 1927 nádražní bufet, který postavil válečný invalida z Plavů Jáchym Kaška. Právě ke Kaškovi pak Hamrováci rádi chodili na pivo a děcka na limonádu. Docházelo též k rozšíření stanice, jelikož od září 1928 došlo k prodloužení kolejí č. 1

a 2 směrem k Železnému Brodu a kolej č. 4 byla zrušena jako kolej kusá a spojena s kolejí č. 2. V listopadu 1929 byla uvedena do provozu mechanická vjezdová návěstidla s předzvěstmi. Rok 1929 byl pro zdejší nádraží významný i tím, že bylo výrazným zaměstnavatelem, neboť zde mělo pracovat až dvacet zaměstnanců. Pak ovšem přišla světová hospodářská krize a tři roky poté už nádraží zaměstnalo jen šestnáct zaměstnanců a neustále se snižoval, tudíž v roce 1933 nádraží poskytlo obživu již jen dvanácti zaměstnancům. Svou újmu utrpěl i nádražní bufet, jelikož v březnu 1934 utonul jeho majitel Kaška. Poté již postupně docházelo k zlepšování hospodářské situace země a tím pádem i nádraží přibíralo nové zaměstnance, takže v roce 1936 již tu pracovalo celkem čtrnáct zaměstnanců.

Po lepších dobách přišly zase horší doby, které byly završeny osudným rokem 1938 a okupací českého pohraničí nacistickým Německem. K okupaci samotných Velkých Hamrů pak došlo 24.11. 1938. Oproti dnešní době byli tehdejší zaměstnanci v pravém slova smyslu vlastenci, kteří odmítli po zabrání nádraží okupanty nové moci jakkoli sloužit a raději přešli pracovat do nových pozic ve vnitrozemí. Do českých rukou pak nádraží znovu oficiálně přešlo až 26.5. 1945. Vzhledem k tomu, že textilní průmysl zůstal i po válce rozhodujícím činitelem v rámci průmyslu zdejšího regionu, nepřekvapí, že tehdejší nový textilní podnik SEBA se stal po odsunutém továrníkovi Liebiegovi hlavním uživatelem tohoto nádraží v souvislosti s přepravou nákladů. Právě pro tento podnik se sem dovážela bavlna a odvážely hotové výrobky. Kromě cestujících tak textilní fabrika zůstala hlavním vytěžovatelem této železniční stanice a bylo tomu tak až do první poloviny devadesátých let minulého století, kdy došlo k privatizaci textilního podniku SEBA a s tím spojeným útlumem textilní výroby. Radikální pokles textilní výroby měl poté za následek i to, že došlo k výraznému poklesu železniční nákladní dopravy a v důsledku toho byla od května 1994 ukončena ve stanici Velké Hamry služba výpravčího. Tento stav trval celých jedenáct let a teprve v prosinci 2005 se znovu výpravčí navrátil na nádraží do Velkých Hamrů, ovšem již s různými omezeními v rámci výkonu služby a ani tento stav netrval věčně, protože od konce roku 2015 již byl výpravčí z nádraží vypuzen trvale. A nejen on – od tohoto data již na nádraží nefunguje jakýkoli personál a návěstidla spolu s výhybkami jsou ovládány počítačem z řídícího centra v Liberci. Od té doby je tu tak nějak pusto a prázdno. Občas tu zastaví vlak, vystoupí lidé a zas je vše při starém. Technika a pokrok se holt nedají zastavit, ale na druhé straně nemohou nahradit atmosféru oné doby, kdy na nádraží kraloval onen pán s červenou čepicí.

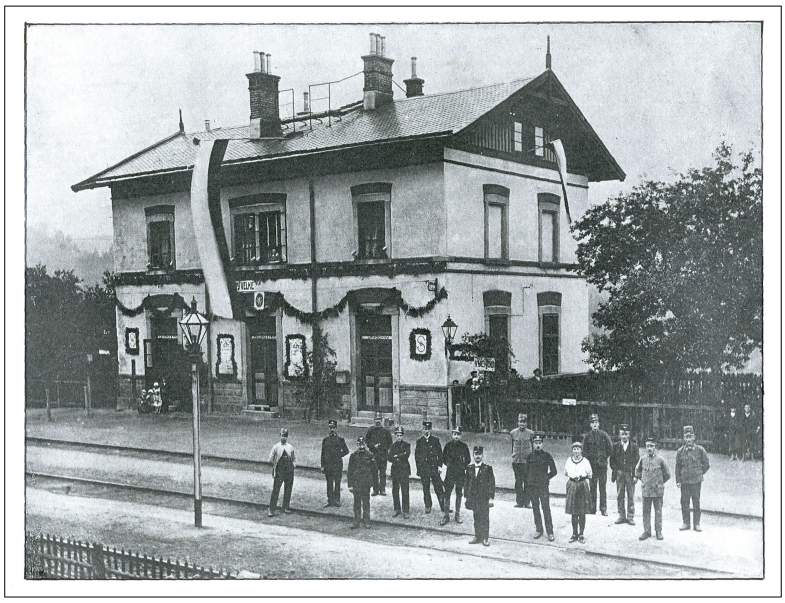

Vzhledem k tomu, že nádraží ve Velkých Hamrech je již více než šest let neobsazeno a tak nějak bylo ponecháno svému osudu, je celkem dobře, že se o něj bude zas někdo starat a že zub času nezpůsobí to, že se nám tak nějak rozpadne před očima. Ostatně takových technických památek, které si zaslouží obdobný přístup je v našem regionu víc – typicky např. nádraží v Jesenném, které také čeká na svoji záchranu a nové využití, pakliže se vůbec dočká. Dnešní lidé totiž jen málokdy v rámci svého konzumního a bezduchého života projeví úctu k práci našich předků a dokáží i tuto práci náležitě ocenit např. tím, že tyto hodnoty uchovají pro budoucí generaci.

Petr Taranda

Připravované kulturní akce

JARNÍ BAZÁREK

burza DĚTSKÉHO OBLEČENÍ, sportovních potřeb, obuvi a jiného zboží
proběhne v Kulturním domě Velké Hamry

Příjem věcí Středa 9.3.2022 od 8.00 - 11.30 a 12.30 - 17.00 hodin
Čtvrtek 10.03.2022 od 8.00 - 11.30 a 12.30 – 15.00 hodin

Prodej Pondělí 14.03.2022 od 8.00-11.30 a 12.30-17.00 hodin
Úterý 15.03.2022 od 8.00-11.30 a 12.30-15.00 hodin

Výdej věcí Čtvrtek 17.03.2022 od 8.00 do 15.00 hodin – v KD
Pátek 18.03.2022 od 8.00 do 14.00 hodin – v KD

Kontaktní osoby: p. Večerníková 774 543 463

SOUPISKY JSOU KE STAŽENÍ NA STRÁNKÁCH MĚSTA www.velke-hamry.cz, popřípadě k vyzvednutí přímo na MěÚ v kanceláři č. 11

VYKUPUJEME POUZE VĚCI JARO – LÉTO, věci čisté, vyprané a nepoškozené.

Výtěžek z bazárku bude použit na humanitární pomoc pro Ukrajinu, případně je možno zanechat také materiální pomoc, která bude použita v koordinaci s Libereckým krajem.

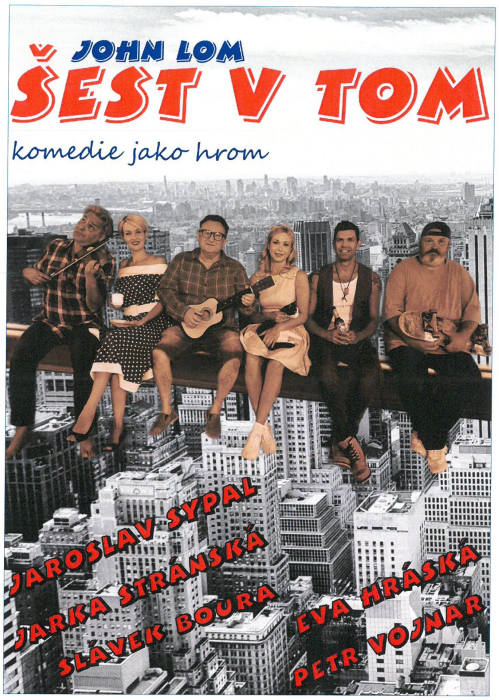

Kulturní dům ve Velkých Hamrech, dne 2.dubna 2022 od 19:00 hodin
Předprodej vstupenek v knihovně

TJ Sokol Hamrska

pořádá v pátek 11. 3. 2022

Řízkománii

k tanci a poslechu hraje **Orpheus rock**

vepřový řízek, nebo steak za 70,-Kč
kuřecí stripsy za 70,-Kč

začátek v 19:00 hodin sál sokolovny

SBOR DOBROVOLNÝCH HASIČŮ
VELKÉ HAMRY I
VÁS ZVE NA

VELKÝ DĚTSKÝ KARNEVAL

V SOBOTU 26.3.2022 od 14.00 hodin v Kulturním domě

Hudba – **soutěž masek** – soutěže o ceny

SH ČMS SBOR DOBROVOLNÝCH HASIČŮ
VELKÉ HAMRY I
VÁS ZVE NA

TRŽNICI ZAHRADY ČECH v Litoměřicích

SOBOTA 9.4. 2022

Cena 200 Kč, důchodci s trvalým pobytem ve Velkých Hamrech 100 Kč

Odjezd v **7:30 hod.** z náměstí

Přihlášky přijímá **M. Naučová**
tel. **483 387 686** nebo **724 092 168**

Občasník Hamrovské listy. Vydává Město Velké Hamry, MěÚ Velké Hamry 362, PSČ 46845 (příjem příspěvků a inzerce) e- mail: podatelna@velke-hamry.cz; kultura@velke-hamry.cz .Vychází v nákladu cca 200 ks. Odpovědná za HL redakční rada. Redakce si vyhrazuje právo došlé příspěvky podle potřeby krátit, upravovat či nezařadit. Za věcnou správnost článků odpovídají jednotliví autoři. **Povoleno Ministerstvem kultury ČR pod č. E 10468. Uzávěrka dalšího čísla 10. 04. 2022**