Hamrovské listy

Hamrovská pouť 2016 str. 20 - 22

OBČASNÍK MĚSTA VELKÉ HAMRY
CENA 6 Kč

4/2016

INFORMACE OBČANŮM

SOUKROMÁ STOMATOLOGICKÁ PRAXE – Velké Hamry MUDr. Nazar Vasylenko

Žádáme pacienty, kteří byli registrováni u MUDr. Krausové, aby se neprodleně přihlásili do ordinace Dr. Vasylenka. Neučiní-li tomu tak, budou z evidence kartotéky vyřazeni.

Děkujeme za pochopení.

Naše obec recyklací elektrospotřebičů výrazně ulevila životnímu prostředí

Loni občané odevzdali k recyklaci 148 televizí, 34 monitorů a 1664,01 kg drobného elektra

Snaha obyvatel obce recyklovat staré a nepoužívané elektrospotřebiče se již několik let vyplácí. Naše obec obdržela certifikát vypovídající nejen o přínosech třídění televizí a počítačových monitorů, ale také o velkém významu sběru drobných spotřebičů, jako jsou mobilní telefony. Díky environmentálnímu vyúčtování společnosti ASEKOL můžeme nyní přesně vyčíslit, o kolik elektrické energie, ropy, uhlí, primárních surovin či vody jsme díky recyklaci vysloužilého elektra ušetřili ekosystém Země. Víme také, o jaké množství jsme snížili produkci skleníkových plynů CO^2 nebo nebezpečného odpadu. Informace vycházejí ze studií neziskové společnosti ASEKOL, která s obcí dlouhodobě spolupracuje na recyklaci vytříděných elektrozařízení.
Z Certifikátu Environmentálního vyúčtování společnosti ASEKOL vyplývá, že občané naší obce v loňském roce vytřídili 148 televizí, 34 monitorů a 1664,01 kg drobných spotřebičů. Tím jsme uspořili 68,50 MWh elektřiny, 3395, 14 litrů ropy, 296,56 m^3 vody a 2,54 tun primárních surovin.
Navíc jsme snížili emise skleníkových plynů o 14,99 tun CO^2 ekv., a produkci nebezpečných odpadů o 58,36 tun.

Výsledek studie jednoznačně prokázal, že zpětný odběr elektrozařízení, i těch nejmenších, má nezanedbatelný pozitivní dopad na životní prostředí. Když si uvědomíme, že recyklace běžných 100 televizorů uspoří spotřebu elektrické energie pro domácnost až na 4 roky, nebo ušetří přibližně 400 litrů ropy potřebných až k sedmi cestám do Chorvatska, jsou to impozantní čísla. Pozitivní zprávou pro uživatele počítačů také je, že odevzdání 10 vysloužilých monitorů ušetří spotřebu energie potřebnou pro chod notebooku po dobu celých 5 let. Všichni ti, kteří tříděním takto zásadně přispívají k ochraně životního prostředí, si zaslouží obrovský dík.

Studie LCA posuzuje systém zpětného odběru CRT televizorů, počítačových monitorů a drobného elektrozařízení. Hodnotí jejich sběr, dopravu a zpracování až do okamžiku finální recyklace jednotlivých frakcí vyřazených spotřebičů do nového produktu. Pro každou frakci byly vyčísleny dopady na životní prostředí. Výsledky studie jsou prezentovány jako spotřeba energie, surovin, emise do ovzduší, vody a produkce odpadu. Konečná bilance vyzněla pro zpětný odběr elektrozařízení jednoznačně pozitivně, a to ve všech aspektech.

ASEKOL a.s.

Z RADY

Výběr z usnesení 40., 41., 42., 43., 44., schůze Rady města Velké Hamry konané 11. července, 25. července, 8. srpna , 22. srpna a 5. září 2016 na Městském úřadě ve Velkých Hamrech.

RM rozhodla prodloužit nájemní smlouvu na prostor k podnikání v čp. 562 Velké Hamry s panem J. J. od 1.7.2016 do 31.12.2016 dodatkem č. 9, za podmínky, že pan J. uhradí dlužné nájemné do 15.7.2016.

RM rozhodla prodloužit nájemní smlouvu na prostor k podnikání v čp. 562 Velké Hamry s panem T. M. od 1.7.2016 do 31.12.2016 dodatkem č. 4.

RM rozhodla prodloužit nájemní smlouvu na prostor k podnikání v čp. 296 Velké Hamry s paní S. od 1.7.2016 do 31.12.2016 dodatkem č. 3.

RM rozhodla vyúčtovat panu M. náklady za výmalbu, úklid a odvoz odpadu v částce 9.750,- Kč a za opravu žaluzie 380,- Kč. S panem M. bude sepsán splátkový kalendář s měsíční splátkou 500,- Kč od srpna 2016.

RM rozhodla udělit písemnou výstrahu panu T., nájemci bytu v čp. 357 Velké Hamry, kdy při další stížnosti bude nájemní smlouva ukončena s okamžitou platností.

RM rozhodla udělit panu N. V., jednateli společnosti PROFIK-DENT s.r.o. souhlas s umístěním sídla společnosti na adrese Velké Hamry čp. 490, kde má zubní ordinaci.

RM rozhodla povolit paní K. J. výstavbu chatky a oplocení části propachtovaného pozemku p.č. 41 v k.ú. Velké Hamry s podmínkou, že žadatelka musí zanechat volně přístupnou cestu pro účely přístupu na pozemky ostatních pachtýřů.

RM rozhodla nevyhovět žádosti pana K. a část p.p.č. 1014 v k. ú. Velké Hamry o výměře cca 290m2 neprodávat vzhledem k tomu, že se jedná o nezastavěnou část pozemku se stavbou čp. 519, kdy by prodejem došlo ke snížení hodnoty nemovitosti.

RM rozhodla vyhovět žádosti pana R. M. o pronájem pozemku č. 3538 za účelem rekonstrukce stávající chatky, vyrovnání terénu a výstavby dalších chatek pro děti a školy v přírodě. Za podmínky, že bude doložena řádná dokumentace stavby.

RM rozhodla na základě žádosti vlastníků bytů čp. 526 a 527 Velké Hamry, nechat posoudit stavebním odborem stávající zeď na pozemku p.č. 454 a připravit návrh úprav. Případnou opravu zajistí TS.

Na základě žádosti firmy PRODIN a.s. rada rozhodla nechat vypracovat stavebním úřadem vyjádření k existenci sítí v zájmovém území dotčeném stavbou „Oprava koleje Železný brod – Tanvald“.

RM rozhodla na základě žádosti paní I. T., že pokud strom vedle domu čp. 525 stojí na pozemku města, bude zajištěno jeho odstranění.

Na základě připomínky paní H. K. rada rozhodla nechat posoudit TS města způsob oprav přístřešku na popelnice na sídlišti a opravu zajistit.

RM rozhodla přidělit byt č. 35 v čp. 616 Velké Hamry paní K., trvale bytem Velké Hamry.

RM rozhodla přidělit byt č. 11 v DPS čp. 629 Velké Hamry paní K., trvale bytem Velké Hamry čp. 570.

RM rozhodla pronajmout barovou místnost v KD paní D. B., bytem Velké Hamry čp. 606, za účelem rodinné oslavy v termínu 23.9.2016.

RM rozhodla přepracovat Domovní řád pro Město Velké Hamry, jako podklad bude použit Domovní řád SBD Špičák.

RM rozhodla zahájit výměnu oken dle návrhu pana D. v čp. 629, následně pak v čp. 631,630 a 480.

RM rozhodla na základě kontroly bytu udělit paní P., nájemkyni bytu č. 1 v čp. 357 Velké Hamry písemnou výstrahu za špatné užívání bytu s termínem další kontroly bytu. Paní P. provede výmalbu bytu a zajistí nové dveře do koupelny. Oprava nebo výměna PVC bude dohodnuta při další kontrole bytu.

RM schválila na základě dohody o převodu členských práv k Bytovému družstvu Velké Hamry nájemní smlouvu na byt č. 25 v čp. 673 Velké Hamry s panem M. P.

RM schválila na základě dohody o převodu členských práv k Bytovému družstvu Velké Hamry nájemní smlouvu na byt č. 14 v čp. 674 Velké Hamry s panem R. B.

RM rozhodla přijmout cenovou nabídku firmy Kubů a zakoupit koberec do čekárny zubního oddělení v čp. 490 Velké Hamry za cenu 10.830,- Kč. Následně bude tato faktura předložena k řešení pojistné události.

RM rozhodla vyhovět žádosti pana S. o povolení přístavby zádveří na pč. 30 v k.ú. Bohdalovice, za podmínky dodržení vzdálenosti 2 m od krajnice komunikace.

RM rozhodla vyhovět žádosti pana H. o udělení souhlasu s provedením terénních prací na pč. 405 a 407/2.

RM rozhodla vyhovět žádosti paní M. H. o udělení souhlasu s umístěním stavby odkanalizování na pč. 686/3, 686/4 v k.ú. Velké Hamry. Bude doloženo vyjádření SČVK o existenci sítí odkanalizování.

RM rozhodla přijmout cenovou nabídku od p. K. na pokládku lina do tříd a kabinetu v ZŠ VH I. Celkové náklady na jednu třídu jsou ve výši 27.200,- Kč bez DPH. Celkové náklady na kabinet jsou ve výši 9.200,- Kč bez DPH.

RM rozhodla zajistit prořez stromů na hřbitově na Hamrskách, pomocí TS města Velké Hamry.

RM schválila Smlouvu o dodávce a ochraně údajů katastru nemovitostí vedených v elektronické podobě se společností GEPRO spol. s r.o. a rozhodla smlouvu uzavřít.

RM rozhodla vyhovět žádosti pana M. T., nájemce nebytového prostoru v čp. 550 VH, o odložení splatnosti zálohy na nájem do 31.8.2016 za podmínky, že pan T. k 10.8.2016 uhradí minimálně 2.000,-Kč z dlužného nájemného. Nájemní smlouva bude prodloužena do 31.8.2016.

RM rozhodla vyhovět žádosti pana M. K. o přidělení bytu č. 4 v čp. 570 VH. Vzhledem k tomu, že na chování pana K. již byly podány stížnosti od ostatních uživatelů bytů v čp. 570 VH, rada rozhodla byt přidělit pouze na zkušební dobu jednoho měsíce. Pokud bude evidována další stížnost na chování, či pan K. neuhradí nájemné, nebude smlouva dále obnovena. Pokud žádné stížnosti nebudou a pan K. bude řádně hradit nájemné, bude se smlouva automaticky prodlužovat vždy o jeden měsíc.

RM rozhodla nevyhovět žádosti p. R. R., trvalý pobyt Bohdalovice čp. 73, o koupi části p.p.č. 145/1 v k.ú. Bohdalovice o výměře cca 180 m2 za účelem rozšíření zahrady. Vzhledem k tomu, že se na pozemku nachází stavba místní komunikace a prodejem by byl znemožněn přístup k p.p.č. 165/5, na které je dle územního plánu navržená výstavba rodinných domů, rada prodej části parcely 145/1 zastupitelstvu nedoporučuje.

Na základě opakovaných stížnosti na chování pana J. V., nájemce bytu č. 2 v čp. 585 VH rada rozhodla panu V. nájemní smlouvu dále neprodlužovat. Smlouva bude ukončena k 31.8.2016.

RM rozhodla nevyhovět žádosti Ing. P. O., trvalý pobyt Liberec, o koupi celého či části p.p.č. 674 v k.ú. Velké Hamry. Vzhledem k tomu, že na uvedeném pozemku jsou umístěny kontejnery na separovaný odpad a pozemek slouží k otáčení vozidel, rada prodej zastupitelstvu nedoporučuje.

RM rozhodla vydat Souhlas zřizovatele se zapojením MŠ VH I do projektu kraje financovaného z operačního programu potravinové a materiální pomoci na pozici partnera s finančním příspěvkem.

RM rozhodla vydat Souhlas zřizovatele se zapojením ZŠ VH I do projektu kraje financovaného z operačního programu potravinové a materiální pomoci na pozici partnera s finančním příspěvkem.

RM schválila přijetí účelové neinvestiční dotace ve výši 20.000,- Kč z rozpočtu Libereckého kraje na projekt realizovaný ZŠ VH I pod názvem "Společně k toleranci a spolupráci".

RM rozhodla přijmout cenovou nabídku od firmy DEKPROJEKT s.r.o. na vypracování energetického posudku pro OPŽP a průkazu energetické náročnosti budovy MŠ VH I a dále na výpočet tepelných ztrát pavilonu bazénu v ZŠ VH I v celkové částce 61.710,- Kč s DPH.

RM stanovila výši stravného dle vyhlášky upravující výše sazeb za stravné, za používání motorových vozidel a stanovení průměrných cen pohonných hmot pro účely poskytování cestovních náhrad. Stravné bude poskytováno podle §163 odst. 1 zákoníku práce ve výši, která je ve vyhlášce stanovena jako minimální.

RM rozhodla prominout poplatek za užívání veřejného prostranství panu P. R. za užívání části chodníku při provádění rekonstrukce fasády domu čp. 295 Velké Hamry.

RM pověřuje Ing. Jaroslava Najmana, starostu města, zajištěním stabilizace migrace ve městě Velké Hamry dle Plánu prevence kriminality.

RM schválila Plán prevence kriminality pro roky 2014 – 2019.

RM souhlasí s návrhem Libereckého kraje na uzavření smlouvy o spolupráci při dopravní obslužnosti na období 2017-2019.

RM rozhodla přidělit volný byt č. 23 v čp. 362 Velké Hamry o vel. 0+1 panu J. P., trvale bytem Tanvald.

RM projednala cenové nabídky na výrobu a montáž stacionárních venkovních tréninkových zařízení. Cenovou nabídku podal p. M. K. ve výši 150.000,- Kč, firma TEWIKO systems s.r.o. Ve výši 217.389,- Kč a firma Zepelin s.r.o ve výši 522.000,- Kč. Ceny jsou s DPH. Rada rozhodla uzavřít smlouvu o dílo s M. K.

RM projednala cenovou nabídku společnosti ALIS s.r.o. na pořízení a využívání nové verze spisové služby KEO4. Pořizovací cena je ve výši 68.244,- Kč s DPH a roční udržovací poplatek je ve výši 14.508,- Kč s DPH. Město Velké Hamry již zakoupilo v roce 2008 spisovou službu KEOX od firmy ALIS s.r.o. Za cenu 50.694,- Kč s DPH a platilo roční udržovací poplatky ve výši 16.577,- Kč s DPH. Podpora softwaru KEOX má být ukončena k 31.12.2017. Rada rozhodla cenovou nabídku nepřijmout právě z důvodu, že již program na spisovou službu byl v minulosti zakoupen a v pořizovací ceně toto nebylo vůbec zohledněno.

RM schválila znění výzvy k podání nabídky na veřejnou zakázku "Výměna oken a vchodových dveří v čp. 629 Velké Hamry". Hodnotícím kritériem byla stanovena ekonomická výhodnost nabídky s dílčími kritérii nabídková cena s DPH (80%) a délka záruční doby na celé dílo (20%). Očekávaná hodnota zakázky je 340 tis. bez DPH. Budou osloveny čtyři firmy k podání nabídky.

RM rozhodla přidělit volný byt č. 6 v DPS čp. 675 Velké Hamry o vel. 0+1 paní H., trvale bytem ul. Popelnická Tanvald.

RM rozhodla vyhovět žádosti pana M. Č., bytem Velké Hamry, o přidělení bytu č. 3 v čp. 562 Velké Hamry. Nájemní smlouva bude uzavřena na dobu určitou v trvání jednoho měsíce. Pokud budou dodržovány podmínky nájemní smlouvy, bude tato smlouva automaticky prodlužována vždy o jeden měsíc.

Na základě revizní zprávy na komínový průduch užívaný panem K. v domě čp. 525 Velké Hamry rozhodla přijmout cenovou nabídku p. Š. ve výši 32.923,35 Kč s DPH na vyvložkování komínu.

RM rozhodla přijmout cenovou nabídku firmy IP Polná ve výši 126.688,- Kč s DPH na zateplení konstrukce stropu bytového domu čp. 433 Velké Hamry. Druhá oslovená firma cenovou nabídku nepodala.

RM rozhodla přijmout cenovou nabídku firmy TERMIL ve výši 112.031,85 Kč s DPH na výměnu oken v dalším bytě v domě čp. 362 Velké Hamry (byt pana Č.).

RM rozhodla vyhovět žádosti pana M. F., o přidělení bytu č. 12 v čp. 357 Velké Hamry po panu P. Pan F. si zajistí výmalbu bytu na své náklady.

RM projednala Cenové nabídky na výrobu dveří do ZŠ VH I od firmy Window Holding a.s. ve výši 32.480,- Kč (bez samozavírače), od firmy LG-DINEX s.r.o. ve výši 32.953,- Kč a od firmy BREX s.r.o. ve výši 35.273,- Kč. Ceny jsou uvedeny s DPH. Rada rozhodla přijmout cenovou nabídku firmy Window Holding a.s.

RM rozhodla vyhovět žádosti Českého svazu chovatelů o výmalbu objektu čp. 436 Velké Hamry. Cenovou nabídku v částce 22.000,- Kč dodal p. V.

RM rozhodla vyhovět žádosti Babybox pro odložené děti – STATIM, z.s. o finanční příspěvek na zřízení nového babyboxu v Liberecké nemocnici. Rada rozhodla poskytnout finanční dar ve výši 1.000,- Kč.

RM schválila darovací smlouvu na poskytnutí finanční částky ve výši 1.500,- Kč na vystoupení pěveckého sboru ZUŠ Tanvald za doprovodu pí Vajdíkové u příležitosti otevření výstavy obrazů Ing. Čermáka dne 29.8.2016 v knihovně.

RM rozhodla vyhovět žádosti ČSCH – ZO Velké Hamry o povolení konání Okresní výstavy králíků – veřejného vystoupení ve dnech 13.-.15.10.2016.

RM schválila finanční částky na akce u příležitosti Hamrovské pouti. Výstava historických vozidel 5.000,- Kč, hudební produkce country skupiny SEŠLOST 5.000,- Kč, hudební produkce skupiny KONTAKT 8.000,- Kč, zapůjčení skákacího hradu cca 6.000,- Kč, zapůjčení kolotoče 1.500,- Kč, nákup materiálu do tvořivých stánků pro děti 2.000,- Kč.

Žádost Mgr. D. R. o koupi pozemkové parcely č. 544/1 v k.ú. Bohdalovice. Vzhledem k tomu, že část parcely je dle územního plánu určena k zástavbě garážemi, rada rozhodla odměřit část parcely vedle současných garáží o velikosti, na kterou by mohly být vystaveny další 4 řadové garáže. Zbytek parcely rada doporučuje zastupitelstvu odprodat za cenu 200,- Kč/ m^2.

RM schválila Dodatek č. 1 ke smlouvě o dílo č. 2016/01 s Ing. V. Š. Jde o aktualizaci termínů dokončení díla (lávka pro cyklisty a pěší).

Na základě žádosti Ing. J. N. a paní R. K. o koupi pozemku p.č. 196/2 v k.ú. Bohdalovice od města a prodej pozemku p.č. 195/2 v k.ú. Bohdalovice městu (na tomto pozemku se nachází místní komunikace) rozhodla, že žadatelé nechají vypracovat znalecký posudek na obě parcely a dle tohoto posudku budou řešeny ceny koupě a prodeje pozemků.

RM rozhodla vyhovět žádosti J. N., bytem č.p. 613 Velké Hamry, o povolení zřízení vyhrazeného parkování na sídlišti u domu čp. 613 na pozemku p.č. 463/18 v k.ú. Velké Hamry. Jedná se o držitele ZTP/P.

Na základě projednání zápisu z otevírání a hodnocení nabídek k veřejné zakázce "Výměna oken a vchodových dveří v čp. 629 Velké Hamry" rozhodla rada uzavřít smlouvu o dílo se společností LG-Dinex s.r.o.

RM schválila zadávací dokumentaci k veřejné zakázce malého rozsahu "Rekonstrukce MVN – Velké Hamry – výběr z hotovitele". Výběrovým kritériem byla stanovena nejnižší cena s DPH. Bude osloveno pět potenciálních dodavatelů.

RM stanovila komisi pro otevírání a hodnocení nabídek pro veřejnou zakázku "Rekonstrukce MVN – Velké Hamry – výběr zhotovitele" v tomto složení: Ing. P. L., Bc. T. S., Ing. J. N., L. D., Ing. M. V.

RM rozhodla přidělit volný byt č. 2 v čp. 562 Velké Hamry panu M. Č., který uvolní byt č. 3 v čp. 562. Nájemní smlouva bude uzavřena na dobu určitou v trvání jednoho měsíce. Pokud budou dodržovány podmínky nájemní smlouvy, bude tato smlouva automaticky prodlužována vždy o jeden měsíc.

RM rozhodla přidělit volný byt č. 2 v čp. 585 Velké Hamry panu J. V., trvale bytem čp. 254 Velké Hamry. Nájemní smlouva bude uzavřena na dobu určitou v trvání jednoho měsíce. Pokud budou dodržovány podmínky nájemní smlouvy, bude smlouva automaticky prodlužována vždy o jeden měsíc

RM rozhodla nevyhovět žádosti manželů S., bytem čp. 525 Velké Hamry o finanční podporu ve výši 40 tis. Kč na dokončení rekonstrukce bytu (pořízení dveří, topení, osvětlení).

RM rozhodla přijmout cenovou nabídku ve výši 50 tis. Kč od firmy SIZ s.r.o. na střešní konstrukci, která bude sloužit, jako přístřešek na kontejnery.

RM rozhodla přijmout cenovou nabídku od ŘSD na výměnu tří oken v čp. 519 Velké Hamry ve třetí variantě, která spočívá v barevných rámech a křídlech z exteriéru a interiérová křídla bílá za cenu 5.865,- Kč.

RM doporučuje zastupitelstvu vyhovět žádosti pana R. S., trvale bytem Velké Hamry č.p. 224, o koupi části pozemku p.č. 370/1 v k.ú. Velké Hamry o výměře cca 75 m2 za účelem rozšíření a zatravnění pozemku. Rada doporučuje zastupitelstvu žádosti vyhovět za cenu 350,- Kč/m2 a to za podmínky, že společná hranice při dělení pozemku bude minimálně 1,5 m od středu kanalizační šachty.

RM rozhodla změnit usnesení rady města č. 0819/43/16. Rada rozhodla, že ve věci prodeje a koupě pozemků bude provedeno rozměření pozemků dle skutečného stavu (místa, kde se nachází komunikace či manipulační plocha budou převedeny do majetku města) a pak teprve bude proveden odhad nemovitostí. Smluvní strany se na geometrických plánech budou finanční podílet každá jednou polovinou.

RM rozhodla nepřijmout nabídku firmy FOBOS s.r.o. na výměnu pozemků. Město především požaduje odkoupit pozemek u lávky přes Kamenici. Vzhledem k tomu, že pan G. požaduje získat svárovský a mezivoďský rybník, rada rozhodla nabídku nepřijmout. Důvodem je dotační řízení na svárovský rybník a skutečnost, že mezivoďský rybník je součástí bikeparku.

RM nedoporučuje zastupitelstvu vstupovat do dražebního jednání na dražbu pozemku p.č. 555/1 v k.ú. Velké Hamry z důvodu příliš vysoké ceny a celkové nepotřebnosti pozemku pro město.

RM rozhodla přijmout cenovou nabídku Ing. M. V. na zaměření stávajícího stavu objeku č.p. 433 a 519 Velké Hamry v celkové souhrnné částce 49 tis. Kč.

RM neschválila Dodatek ke smlouvě o úvěru č. 1252207062 (financování nového vozu Opel). Jedná se o pojištění GAP a pojištění náhrady spoluúčasti.

RM schválila výpověď "Dohody o spolupráci při zajištění likvidace požárů a jiných mimořádných událostí na území Libereckého kraje" s HZS Libereckého kraje. Dohoda zanikne k 30.11.2016. K zániku dohody dochází na základě revize smluvních vztahů s HZS Libereckého kraje.

ZÁKLADNÍ ŠKOLA VELKÉ HAMRY I

Informace ze ZŠ Velké Hamry

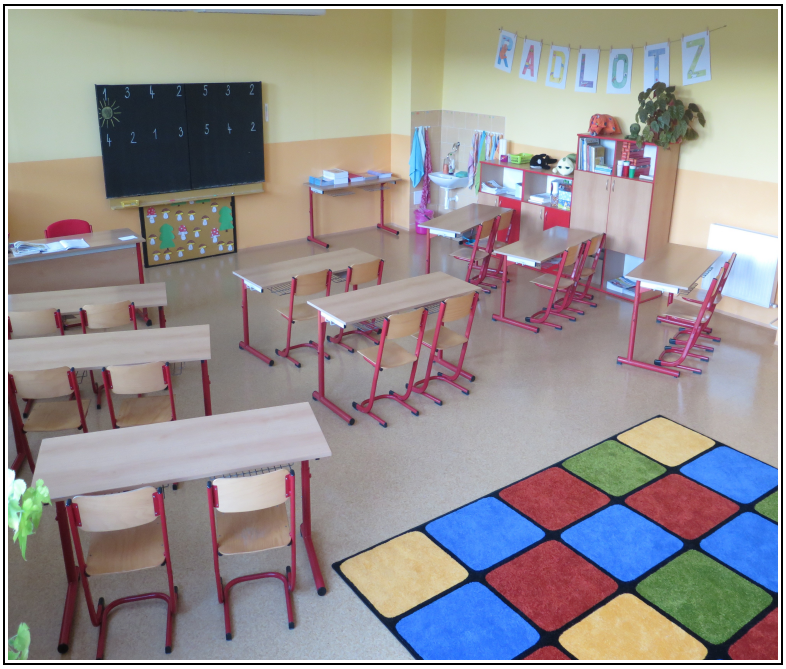

Během prázdnin byla škola bez žáků, kteří si užívali letních prázdnin, přesto bylo v pavilonech velmi živo.

S podporou města se podařilo zrekonstruovat 3 kmenové učebny - obě první třídy a třídu 6. ročníku. Došlo zde k opravě podlahových krytin, bylo nově vymalováno, opravily se parapety a přidělala nová umývadla.

Prvňáčky, kterých jsme letos přivítali 28, nejprve oslovila paní ředitelka Ing. Zdeňka Juklová a pozdravit je přišel i pan starosta Ing. Jaroslav Najman s panem poslancem Mgr. Václavem Horáčkem. První třídy byly vybaveny novým barevným nábytkem, děti mají možnost relaxovat o přestávkách na koberci a využívat sedáky.

Pro druhý stupeň byla vybudována nová učebna s interaktivní tabulí, kterou budou moci využívat nejen učitelé matematiky, ale i cizích jazyků a ostatních předmětů. K posunu došlo také v oblasti vybavení ICT techniky, internetem jsou pokryty další dva výukové pavilony. To nám umožnilo přechod na elektronické třídní knihy a pokračovat v elektronické žákovské knížce.

V oblasti investic město vybudovalo novou příjezdovou boční cestu ke škole. Bude využívána zejména většími vozidly, která přivážejí zboží (ať už do školního obchůdku nebo učebnice a pomůcky). Mohou tak dojet až k budově školy a nebude docházet k poškození cest před hlavní budovou. Ty jsou určeny spíše pro chodce. Zároveň byla vybudována další parkovací plocha pro zaměstnance školy.

V průběhu prázdnin jsme podali projektovou žádost v rámci výzvy OP VVV na financování podpory školního speciálního pedagoga a také na financování odborných kroužků klub logiky a čtenářský klub, které jsou u nás nově otevřeny. Zároveň mají děti možnost jako každoročně přihlásit se do kroužků plavání, florbalu, internetu či výtvarného, pěveckého, horolezeckého nebo gymnastického. Škola se též přihlásila do projektu „Hodina tělocviku navíc“, ve kterém se budou žáci 1. - 3. tříd věnovat 1krát týdně pohybovým aktivitám v rámci školní družiny.

Od nového školního roku došlo také k malým změnám v učitelském sboru. Chceme touto cestou poděkovat našim již bývalým kolegům Mgr. Miroslavu Fabínyimu a Ing. Jaromíru Henzlovi za jejich dlouholetou práci a popřát jim hodně zdraví a chuti do dalších aktivit v nastávajících důchodových letech. Zároveň tímto mezi námi vítáme nové paní učitelky Mgr. Veroniku Gašicovou, Mgr. Hanu Pohlovou a PaedDr. Věru Lindnerovou a učitele Bc. Lukáše Cahu. I nadále v naší škole pracuje speciální pedagožka Mgr. Lenka Kořínková a asistenti Bc. Věra Pekelská a Hana Vedralová a nově i Blanka Hnyková a Kateřina Linhartová..

6. a 7. září na naší škole proběhla první akce - tzv. harmonizační čili stmelovací dny. Všechny třídy absolvovaly dva dny plné her, soutěží, malování a výletů, které měly za úkol žáky ve třídách stmelit a lépe se poznat jak mezi sebou navzájem, tak s třídním učitelem. Děti tedy školní rok zahájily netradičně zábavou a prodloužily si tím prázdninovou pohodu.

Za ZŠ Velké Hamry Mgr. M. Čejchanová, foto Bc. Lukáš Caha

FK VELKÉ HAMRY

Soustředění mladšího dorostu 2016

Ve dnech 14. 08. - 21. 08. 2016 se uskutečnilo v Albrechticích v penzionu Tipos u pana Tichého soustředění fotbalistů, které jsme spojili se soustředěním lyžařského oddílu TJ Sokol Velké Hamry I. Nás fotbalistů se zúčastnilo 12 + trenér a lyžařů 9 + trenér. Cestu tam i zpět jsme absolvovali ve třech skupinách na kole. Soustředění jsme věnovali vylepšení fyzické kondice. Trénovali jsme dvakrát denně, přičemž dopolední i odpolední trénink zahrnoval zhruba 8 km běhu. Za celý týden každý z týmu naběhal cca 50 km a 30 km ujel na kole.

Ve středu dopoledne jsme navštívili Jablonecký bazén a odpoledne měly děti volno, které jsme zaplnili soutěžemi. Mistrovství světa v karetní hře Prší a ping-pongu se setkalo s velkým úspěchem. I když umístění nebylo podstatné, všichni pro vítězství udělali maximum, a proto výherce musíme zmínit: ve finále v Ping-pongu se utkali dva páry-Ondřej Pekelský + Tran Quan Tan a Marek Lála + Josef Neuschl, stupně vítězů v Prší osadili: Pavel Horák, Martin Těhník a Miroslav Cilich.

Čtvrteční dopolední trénink byl „výletní“, na kolech. Cílem naší cesty byly Mariánské boudy a Protržená přehrada v Desné. Odpoledne jsme byli již tradičně nasbírat borůvky na knedlíky a koláč, přičemž sběr jsme spojili i s výstupem na rozhlednu Špičák a hledání hub, kterých jsme letos našli opravdu mnoho. Závěr soustředění jsme si vylepšili opékáním buřtů a noční stezkou odvahy, která vedla lesem a prověřila „odvahu“ všech zúčastněných-včetně trenérů.

Celý tento týden se o nás výborně staral pan Tichý a jeho personál, za což mu velice děkujeme. Touto cestou bychom také rádi poděkovali i Městu Velké Hamry za finanční příspěvek na tento pobyt.

Za tým fotbalistů Jaroslav Pekelský

Výcvikový tábor lyžařů, dětí lyžařského oddílu Sokol Velké Hamry I

Sraz k odjezdu na tábor byl v 13,30 hod. na náměstí ve Velkých Hamrech, odjezd ve 14 hodin. Někteří cyklisté odjížděli dříve, jelo se po skupinách, vedoucí jednotlivých skupin byli manželé Stadlerovi, Balatkovi a Břečkovi. Po sedmnácti letech, kdy jsme jezdili do Bedřichova, jsme museli najít jiné místo výcvikového tábora. Letos jsme byli ubytovaní v Albrechticích v Jizerských horách v Penzionu TIPOS, majitel Petr Tichý.
Museli jsme najít nové běžecké tratě tak, aby nám vyhovovaly na trénování. Také naše kuchařka Anička Břečková nemusela po sedmnácti letech vařit, měli jsme zajištěno ubytování s jídlem. Výjimka nastala ve čtvrtek 18. srpna, kdy Anička Břečková a Věra Pekelská udělaly doma domácí kynuté knedlíky s borůvkami (Anička 80ks, Věra 65ks) a přivezly je k obědu, a na sváču upekly koláče. Další den přivezla upečený koláč i Petra Jindřišková s Ivou Lejskovou.
Denní rozpis začínal budíčkem 8,30h, rozcvičkou bosou nohou, trénovat jsme začali dopolední trénink v 10 hod. a odpolední začínal v 15 hod.
Děti naběhaly cca 35km, také jsme jezdili na kolečkových bruslích, na kterých jsme najezdili cca 8km. Uskutečnili jsme výlet na kolech, trasa směřovala na protrženou přehradu a zpět, trenéři měli zapůjčená elektrokola.
Veškeré aktivity byly pod naším dohledem – Jarda Pekelský a já. Výlet se vydařil, jen já jsem 3x spadl, naštěstí bez následků a Kuba Hofman měl malý úraz. Počasí nám přálo, pouze poslední den pršelo, proto většina rodičů přijela pro děti autem. Někteří i přes nepřízeň počasí jeli na kolech domů, vše dopadlo velice dobře.
Tak příští rok……

Trenér Josef Břečka

HAMROVŠTÍ HOUBAŘI

Třetí naučná vycházka Hamrovských houbařů v r. 2016, 30.července.

Zalistuji-li ve starých archivech dvacetileté historie výstav hub ve Velkých Hamrech, tak najdu i počty druhů prezentovaných vzorků.
Minimum – 116 (1998) , maximum – 244 (2012). V průměru vždy cca **160** druhů živých exponátů.

Sobotní naučná vycházka nabídla v závěru téměř třicítce zájemců 165 druhů, které se sešly na stole před chatou myslivců v Bohdalovicích (Velké Hamry). Kromě plejády asi 20ti druhů holubinek popsal mykolog Aleš Vít s kolegy i celou řadu druhů ryzců, hřibů, muchomůrek, dále pavučince, lišky a celou řadu čerstvě donesených hub. Vše s detailním výkladem a důrazem na jedovaté houby (4dkg plodnice muchomůrky zelené stačí k usmrcení dospělého člověka). Jako raritu nalezenou v lokalitě Jizerek lze pro „fajnšmekry“ zdůraznit nález tužnatky nafialovělé, rovetky cizopasné a pýchavkovité.
Na závěr chci poděkovat všem lektorům za určení a poutavý popis hub, i přátelům z mysliveckého sdružení Bárov, kteří ochotně poskytli prostory i pomoc při občerstvení.

Za Hamrovské houbaře:
Petr Hampl

Chcete poznávat nové druhy hub?

Již několik let trvající osvěta na poli houbaření snad začíná přinášet i své malé úspěchy. Za prvé bych rád poznamenal, že i přes masívní nápor houbařů (nejen) v lesích Jizerských hor nacházím opravdu minimální množství rozkopaných hub. Především muchomůrek růžovek, ale i jiných méně známých druhů hub. Že se houbař splete u „hořčáku“, vydloubne jej a nechá být nepovažuji za houbařský vandalismus...

Na poli poznávání nových druhů hub se určitě v místním měřítku podílí i zájmový spolek „Hamrovští houbaři“. Jedním z populárních způsobů houbařské osvěty jsou m.j. již řadu let pořádané naučné vycházky. Zde si všichni zájemci mohou z blízka prohlédnout čerstvé plodnice početné řady hub, rostoucích v našich lesích. A nejen to – vše je spojeno s poutavým výkladem mykologa, který upozorňuje přihlížející zájemce nejen na specifické vlastnosti, ale i méně známé anomálie z říše hub. Nechybí ani návody na kuchyňské zpracování a hodnocení chuťových vlastností jednotlivých druhů.

Poslední akcí tohoto druhu byla již letošní čtvrtá poznávací vycházka, která se konala v sobotu, 20. srpna 2016. Rostoucí zájem potvrdila účast téměř **čtyřiceti zájemců** ze širokého okolí, což je dosavadní rekord… Jedlé, nejedlé, jedovaté i léčivé houby, celkem přes **sto třicet** druhů - vše nalezeno v blízkém okolí. Hodně z nich viděli někteří účastníci poprvé a své zkušenosti budou předávat dál…

Poučka 1:
Chceš-li se naučit sbírat nové druhy hub, vyraz na ně s někým, kdo je léta sbírá, konzumuje a stále pravidelně dýchá….

Za Hamrovské houbaře děkuje angažovaným členům mysliveckého sdružení „Bárov“ za pomoc při organizaci

Pe*tr Hampl (Text, foto)*

SDH VELKÉ HAMRY I

Borečov 2016

Sešel se rok s rokem a opět nastal čas, kdy děti, především ze školy z Velkých Hamrů, přijely do letního tábora u rybníka Borečov. Bylo jich 58 ve věku 7 až 15 let. O ně se staralo 11 dospělých a 5 praktikantek. Všichni se snažili dětem pobyt co nejvíce zpříjemnit a to buď formou různých soutěží a tvořivých aktivit nebo výborným jídlem. V kuchyni kralovali Zdeněk, Jirka a Lenka Naučovi, s nimi držela partu Jaruška Kuncová. Všichni z kuchyně dostali za svoje kulinářské úspěchy poděkování ve formě Řádů zlaté vařečky.

Za názvy oddílů Kvítci (vedoucí Káťa Linhartová, druhý týden Daniela Dvořáková), Slunečnice (vedoucí Lukáš Caha), Hrušky (vedoucí Martina Houdková) a Sněhuláci (vedoucí Marcela Lejsková, druhý týden Iveta Krykorková) se ukrývala čtyři roční období. Poznáte je?

Každému ročnímu období jsme přizpůsobili hry a soutěže. Např. na jaře děti hledaly vajíčka, která koulely kolem vyhrazeného území, v zimě papírovými koulemi házely na sněhuláky apod. V průběhu tábora si děti procvičovaly šátkové obvazy, uzle, určení azimutu a střelbu. To všechno zúročily v závěrečné orientační hře. Pro děti také nebyl žádný problém uvařit si chutnou polévku. Při té příležitosti se naučily připravit ohniště a také zamaskovat stopy po něm.

Nechyběl ani BORCTIF na motivy skutečného CTIF. Děti pod bedlivým dozorem školených rozhodčích překonaly vodní příkop, přeběhly lavičku, prolezly tunelem a za pomocí džberovky sestříkaly plechovky. A to vše zcela bez mluvení.

Před výletem do Ostré si děti malovaly trička. Škoda, že se s nimi nemohly chlubit, protože v den výletu bylo chladno. I za špatného počasí si děti aktivně vyzkoušely výrobu svíček, motání provazů, rýžování zlata, poznaly také výrobu mýdla. Tu si pak vyzkoušely v táboře. Domů si děti mohly dovést i korálkovou hvězdičku nebo malovanou svíčku. Snad svými dárky udělaly doma rodičům radost.

Druhý týden pobytu jsme byli v Jabkenicích, tam je Muzeum B. Smetany. Ten den bylo krásně teplo, proto se mohli zdatní plavci při zpáteční cestě zastavit v lomu v Ledcích a zchladit svá nahřátá těla. Ti ostatní museli počkat až na chladivou náruč oblíbeného rybníka Borečov.

Praktikantky připravily pro děti stezku odvahy. Jen co se po absolvování stezky děti zavrtaly do spacáků, začala bouřka, ale to už nikomu nevadilo.

Předposlední den pobytu patřil dobrovolným zdravotníkům z oblastního spolku ČČK v Jablonci nad Nisou. Děti byly pozorné a aktivní. Pod dohledem zkušených zdravotníků si procvičily různé obvazy a zkusily si resuscitaci.

Náš pomyslný rok pomalu končí. Náhle jsou tu Vánoce se stromečkem a dárky, nechybí ani silvestrovský „přípitek“ s ohňostrojem. Pak ještě následuje poslední nástup, odměny za celotáborovou hru a s mohutným HURÁ rozloučení s kamarády a vedoucími. Věřím, že se s většinou báječných táborníků setkáme i v příštím roce.

Poděkování patří všem táborovým pracovníkům i těm, kteří táborovou základnu připravili a kteří se podíleli na vybudování nového skladu potravin a uskutečnili rozvod pitné vody od kontejneru (pronájem od VAK Mladá Boleslav) až do kuchyně. Skončila tak dlouhá éra dovážení vody z vesnice.

Ještě jedno velké poděkování patří Městu Velké Hamry, které pro letošní tábor zajistilo dotaci z Ministerstva vnitra ČR z programu prevence kriminality. Dotace byla poskytnuta ve výši 240 tis. Kč, město se ze svého rozpočtu podílelo částkou cca 35 tis. Kč na dofinancování dotace. Dále akci finančně podpořil Liberecký kraj a materiálně firma SIZ s.r.o., která dovezla zavazadla účastníků z náměstí až do tábora

M.Naučová Za SDH Velké Hamry, Zdeněk Nauč, starosta sboru

LIBERECKÝ KRAJ OPĚT PODPOŘIL DOBROVOLNÉ HASIČE

V letošním roce Liberecký kraj vypsal dotační program **1.2. Podpora Sdružení hasičů Čech, Moravy a Slezska Libereckého kraje**.

Účel podpory: „Organizování letních táborů a soustředění mladých hasičů, práce s dětmi a mládeží včetně hasičských soutěží dětí a mládeže a včetně celoroční činnosti mladých hasičů, organizování soutěží dospělých“

Důvod podpory: „Podpora sportovní a kulturní činnosti složek Sdružení hasičů Čech,Moravy a Slezska Libereckého kraje“

Celkový finanční objem určený pro toto vyhlášení programu: **1.252.844,00 Kč**

SH ČMS SDH Velké Hamry I si v řádném termínu podal celkem 3 žádosti.

1 – Hamrovská štafeta (soutěž mladých hasičů)
2 – Noční soutěž v požárním útoku
3 – Letní tábor mladých hasičů Borečov

Maximální výše dotace mohla dosáhnout až na 70% ze způsobilých výdajů vynaložených na projekt.

Po vyhodnocení žádostí jsme ve všech třech uspěli a získali podporu z fondu Libereckého kraje v celkové výši **57.500,00 Kč. (1 - 10.000.00 2 - 7.500.00 3 - 40.000.00)** Bez finanční podpory by žádná z akcí nešla uskutečnit na tak vysoké úrovni, v jaké proběhla.

V rámci dotačního programu Libereckého kraje **1.1. Podpora jednotek požární ochrany obcí Libereckého kraje** Město Velké Hamry, jako zřizovatel jednotek JSDHO, podalo tři žádosti o poskytnutí dotace. První žádost byla na pořízení přetlakové dýchací techniky, druhá na úpravu hasičské zbrojnice a třetí na pořízení osobních ochranných prostředků. Všem žádostem bylo vyhověno a město obdrželo dotaci ve výši 100 tis. Kč na pořízení přetlakové dýchací techniky, dotaci ve výši 25 tis. Kč na úpravu hasičské zbrojnice a dotaci ve výši 20 tis. Kč na pořízení osobních ochranných prostředků.

Zdeněk Nauč, starosta sboru

TURISTICKÝ ODDÍL LIŠČATA

Liščí letní dětský tábor 2016

V minulém čísle se článek od nás neobjevil, to neznamená, že jsme v naší činnosti nepokračovali. Pouze se nám nahromadila práce, kterou jsme museli dokončit. Omlouvám se, nebudu se již vracet do dlouhé minulosti, nyní napíši o našem táboře. Musím přeci ale jenom splnit dva sliby. A to poděkovat panu Josefu Poláčkovi a straně KSČM za finanční podporu a Ladislavu Dvořákovi za pozvání do jeho soukromého muzea. To jsme navštívili a mohu říci, že čas zde strávený při příjemném výkladu se doopravdy vyplatí.

V tomto roce jsme měli téma „magická zahrada“, která se otevřela 32 dítkům a naší táborově zajeté partě, která se rozrostla o Petrušku a Máju. Naše liščí odchovance. Kromě rekvizit a her, které celý rok připravujeme, aby byly originální, kromě našeho již tradičně stavěného teepee, trampolíny, altánu, návštěvy lomu v Jesenném u pana Zítka, kde se opět táborníci mohli projet na člunu, nebo si vyzkoušet potápění, byly opět novinky. Nové tematické osvětlení, několik nových venkovních her, ale i třeba zapůjčený skákací hrad od pana Břečky. Pozvali jsme tentokrát jinou bubenickou skupinu i s orientální tanečnicí a na celodenní výlet jsme vyrazili do Jaroměře do muzea magie. Kromě prohlídky expozice bylo pro táborníky připraveno i kouzelnické představení, které nadchlo všechny, včetně vedoucích. Zapůjčený dataprojektor od pana Kříže a zakoupení aktivních reproduktorů nám pomohlo zpestřit program nejen pouštěním filmů o poledním klidu, ale i při diskotékách, kde nám asistoval Lukáš Hujer. Navštívili nás i SDH Jesenný se svou ruční hasičskou stříkačkou. Ta nejen že zchladila dítka při táborové olympiádě, ale byla i její součástí.

Čtrnáct dní plných her, vánočního dne, čínského dne, zakončeného stínovým divadlem vedoucích, ale i jednotlivých týmů, zmrzliny, malinovky, ohňostrojů a programu utekl jako voda a nezbylo nám než se rozloučit. Budu se tedy loučit také, ale nejdříve děkuji všem, kteří nám pomohli jak prací, zapojením se do programu, ale i finančně. Doufám, že se příští rok na táboře s tématem „klíč od tajné komnaty panství Návarov“ všichni sejdeme. Stejně tak, že se nám přes město podaří po dvou letech opět získat dotaci a tím i zpestřit program a snížit cenu tábora. S přáním pohodového podzimu vlastní tlapkou Jirka

VÝSTAVA

Dobře utajený malíř

O tom, že člen rady města Velké Hamry Ing. Jaromír Čermák maluje, vědělo jen málo lidí. Proto je výstava jeho obrazů ve dvou místnostech Městské knihovny pro mnohé příjemným překvapením.
Na vernisáž 28. srpna přišlo tolik lidí, že se do místnosti málem nevešli. Většinou to ale byli zaměstnanci Ornely, kde Ing. Jaromír Čermák pracuje. Takže Hamrováci, vy, kteří jste přitom nebyli a k výtvarnému umění máte blízko, pospěšte a do 27. září se s tvorbou hamrovského malíře můžete seznámit. Garantuji vám, že strávíte v knihovně hezkou chvilku.

Pan malíř a kytice od místostarostky Kláry Pospíšilové

Abstraktní obrazy

... a něco realistického - je na co se dívat

Momentka se dvěma fotografy

Text, foto LiN

HAMROVSKÁ POUŤ 2016

Letos v jiné podobě na louce pod sokolovnou, bez kolotočů na náměstí. Proč? Protože se majitelům pouťových atrakcí už nevyplatí do Velkých Hamrů jezdit. Naštěstí jsou ve Sklenařicích hodní hasiči, kteří zapůjčili svůj svépomocí vyrobený kolotoč, takže se děti přece jenom mohly povozit a taky pohoupat na houpačkách. A k tomu byl postaven skákací hrad a trampolína, v permanenci byla i lezecká stěna, a tím byla dětem dána možnost pořádně se vyřádit. Symbolickou náhradou za pouťová autíčka byl starý vojenský džíp, a ten nebyl ani na chvíli prázdný. Volantem v něm točili kluci i holky. Výstava starých aut na náměstí z Muzea socialistických vozů zaujala zase ty dospělé. Rušno bylo i u tvořivých dílniček. Děti, některé s pestře pomalovanými tvářemi, si mohly vyzkoušet několik výtvarných technik a této možnosti plně využily. A rodiče si v klidu mohli posedět v některém ze dvou občerstvovacích přístřešků bez obav, že jim dítě uteče do silnice.

Výstava starých aut Muzea socialistických vozů

Sokolská zmrzlina

Vítězka pouťového koláče

Také letos vyhlásila TJ Sokol „Soutěž o nejlepší pouťový koláč“. Každý z donesených koláčů byl anonymně (pouze pod číslem) předložen pětičlené porotě, která hodnotila vzhled, chuť a konzistenci. Vítězkou se letos stala Eva Hoffmanová. Její koláč neměl chybu! Dobře fungovalo i "gastronomické zázemí". Kromě již vzpomínaných koláčů mohly děti ochutnat např. speciální "Sokolskou zmrzlinu" nebo cukrovou vatu. O tradiční pouťové pochoutky ve skupenství pevném i kapalném nepřišli ani dospělí.

O dobrou náladu rodičů a prarodičů se odpoledne postarala country kapela SEŠLOST. A aby nepřišli zkrátka ani ti -náctiletí a víceletí, k večeru ji vystřídala skupina KONTAKT a hrála až do půlnoci.
Letošní improvizovanou komorní pouť si pochvalovali hlavně ti, kdo nemají rádi hlučné komerční akce. A kdo mají, a nebyli spokojení, mohou v květnu navštívit desenskou pouť!

Pouť obrazem

Vojenský džíp

Tvořivé dílničky

Houpačky

Cukrová vata

Skákací hrad

Horolezecká stěna

Malování na obličej

Tvořivé dílničky

Kolotoč

Poslech hudby, občerstvení

Tvořivé dílničky

Text, foto LiN

POZVÁNKA

Výročí v kostele sv. Václava

Jak bylo už oznámeno v předchozím čísle, v neděli 25. září ve 14. 00 hod. si připomeneme slavnostní bohoslužbou dvě výročí hamrovského kostela, i když s opožděním po roce, tedy 101. výročí položení základního kamene a 91. výročí dokončení stavby a posvěcení právě na svátek sv. Václava roku 1925.

Kostel ve Velkých Hamrech byl podle dostupných informací poslední novogotickou sakrální stavbou na našem území a prvním kostelem v nové republice po první světové válce. Ze tří tisíc tehdejších obyvatel obce byla římskokatolíků šestina a kostel vybudovali s pomocí litoměřického biskupství. Kostel není na seznamu památek, proto s jeho opravou je třeba si radit svépomocí farnosti a města, případně z dalších, třeba i zahraničních poskytnutých darů .

V současné době farnost Velké Hamry náleží pod tanvaldskou duchovní a materiální správu, bohoslužby jsou v neděli v pravidelný čas v 17.00 hod. Každoročně se konají v kostele koncerty.

V **neděli 25. září,** kdy s krátkým předstihem oslavíme svátek sv. Václava, uvítáme v kostele litoměřického biskupa Mons. Jana Baxanta ve 14.00 hodin. Po slavnostní mši ho pozveme na krátké pohoštění a poté uvedeme do farní budovy čp. 45, která slouží jako zázemí farnosti pro hosty, tábory a další spolupracovníky při malém prostoru fary v Tanvaldu.

Nemohu pozvat kněze z okolí v neděli, kdy jsou svými bohoslužbami také zaměstnáni, ale spoléhám na to, že se zúčastní více místních občanů, kterým ani dominanta města, jakou je kostel sv. Václava, není lhostejná a budeme dále hledat prostředky a způsoby jeho rekonstrukce.

Srdečně zve k účasti v neděli 25. září ve 14.00 hod. administrátor farnosti P. Mgr. Pavel Ajchler

SPOLEČENSKÁ KRONIKA

Jubilanti

V měsíci září oslavili životní jubileum:
Marie Dvořáková, Jan Novák, Irena Tomšová, Jana Šimůnková, Libuše Vítová, Eva Brožová, Josef Lamač, Jaroslav Patrman, Marie Reslová, Miluše Josífková, Irma Sedláková, Štefan Reider, Elfrieda Loumová.

V měsíci říjnu oslaví životní jubileum:
Jana Navrátilová, Hana Patočková, Milan Štancl, Hedviga Třešňáková, Jana Junová.

Srdečně blahopřejeme všem, kteří oslavili a oslaví svoje životní jubileum.

100 LET OD KATASTROFY

100 let od protržení přehrady na Bílé Desné

Na horních tocích Bílé a Černé Desné docházelo v minulosti často k záplavám. V červenci roku 1897 postihla jizerské podhůří velká povodeň, která, přispěla k rozhodnutí vybudovat v tomto kraji několik přehrad a měly to být vůbec první přehrady budované na počátku 20. století v Čechách. Práce na přehrazení Bílé a Černé Desné začaly téměř současně a obě vodní nádrže byly od sebe odděleny pouze horským hřebenem. Pod ním prochází podzemní kanál, který obě údolí spojuje. Při záplavách měl odvádět přebytečné vody Bílé Desné do mohutnější a níže ležící přehrady Souš na Černé Desné.

Soustavu dvou nádrží rozhodlo v roce 1904 postavit Vodní družstvo založené v roce 1902 v Dolním Polubném. Kvůli nestabilnímu podloží byla vodní nádrž na Bílé Desné projektována jako sypaná zemní hráz. Stavba byla zahájena 17. října 1912 a 18. listopadu 1915 slavnostně zkolaudována. Přehrada měla 17,5 m vysokou a 172 m dlouhou hráz, která měla zadržovat 400 000 krychlových metrů vody. Přestože byla napuštěna asi jen do poloviny, dne **18. září 1916,** tedy za pouhých 10 měsíců, se s ohlušujícím hukotem protrhla. Následovala jedna z největších přehradních katastrof té doby. Vodní živel se nezadržitelně řítil údolím a bral s sebou vše, co mu přišlo do cesty. Voda zaplavila celé údolí, obec Desnou a velkou část Tanvaldska.

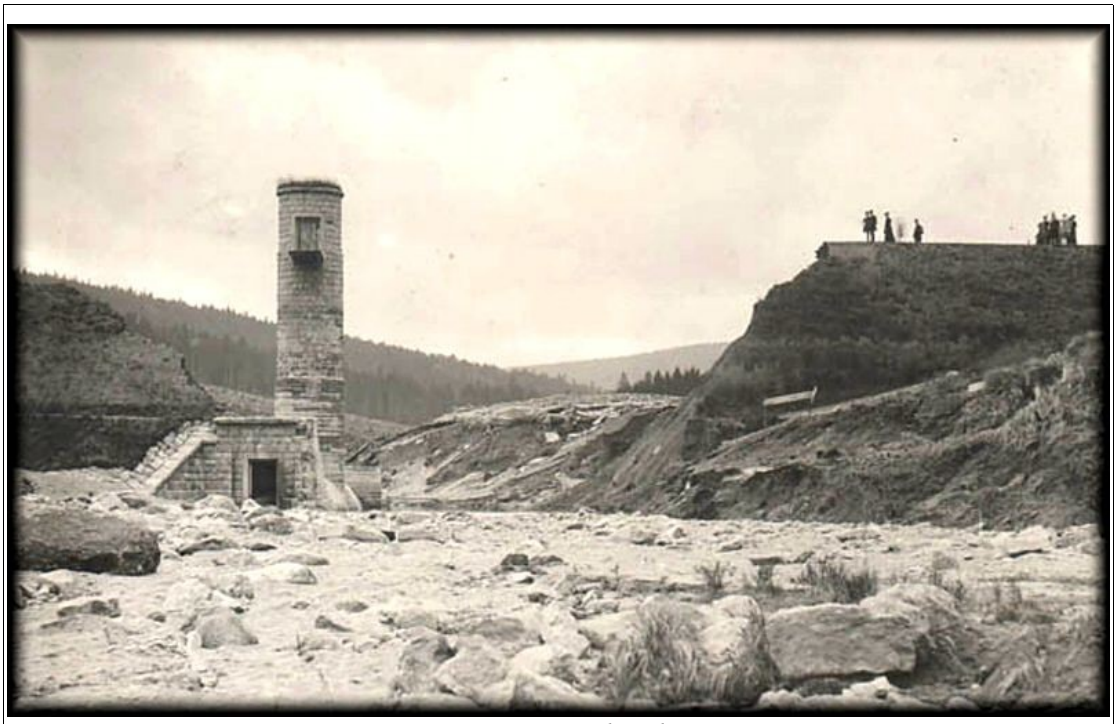

Potržená přehrada

Katastrofa si vyžádala 62 lidských životů a způsobila obrovské materiální škody. Bylo úplně zničeno 33 domů a továren a dalších 69 bylo těžce poškozeno. Ubylo pracovních míst a životní úroveň lidí, již tak dost sužovaných světovou válkou, se po katastrofě ještě zhoršila.

Začali se hledat viníci. Projektanti přehrady a zástupci prováděcího podniku byli v roce 1925 odsouzeni, o šest let později však byli osvobozeni. Soudní znalci určili jako příčinu katastrofy geologickou poruchu. Sám sebe ale nekompromisně odsoudil ing. Gebauer, pověřený dozorem nad stavbou. Zastřelil se krátce potom, co obdržel zprávu o protržení hráze. Dnes je však jasné, že na vině jsou především lidé. Prý i vinou první světové války, která v době stavby přehrady vypukla, nebyly některé práce prováděny v dostatečné kvalitě. Zásadní chyba však byla v konstrukci hráze, kdy byla výpustní štola postavena na pilotech a nemohla tak s celou hrází sesedat. K prolomení hráze došlo právě nad výpustní štolou.

O místo nehody se začali zajímat turisté a přehrada na Bílé Desné se tak stala jednou z největších kuriozit Jizerských hor. Dodnes zde stojí kromě přepadové kaskády také vysoká šoupátková věž, která připomíná spíše zříceninu tajemného hradu, dále šoupátková komora a podzemní štola, kterou měla být odváděna přebytečná voda do Soušské přehrady. Od roku 1981 je opět využívána a stala se také významným zimovištěm netopýrů. V roce 1996 byla Protržená přehrada vyhlášena kulturní památkou. V místech, kde se nacházela, je nyní naučná stezka s několika zastávkami. Obětem katastrofy byl v roce 1937 v Desné odhalen památník. Tvoří ho veliký balvan, který v roce 1916 přinesla voda z hor.

18. září, přesně v den katastrofy, se areál bývalé přehrady otevřel v nové podobě. Po více než tříleté usilovné práci je tu možnost vidět rozsah bývalé přehrady díky vykácení stromů v areálu, najdete tu novou bezpečnou lávku, útulnu na místě Krömerovy boudy, opravené vyhlídky, zrekonstruovanou lávku na šoupátkové věži, odhalené části hráze, nově vzniklou technickou naučnou stezku a v neposlední řadě také pomníček věnovaný všem obětem katastrofy. K areálu vede nově vytvořená naučná stezka s odpočinkovými místy, která vychází z centra Desné od zvoničky.

Důsledky protržení přehrady ve Velkých Hamrech

Kroniky, které mám k dispozici, jsou až od roku 1922. Proto cituji z Vlastivědného náčrtu obce Velké Hamry, který napsal pro tehdejší školu Jindřich Kramář: *"Do naší obce přihnaly se vodní spousty o 5. hodině, unášejíce v kalných vodách množství dříví, nábytku, sudů aj. Též dřevěný most u Svárova byl stržen. Obyvatelstvo zdejší obce odbylo neštěstí více leknutím než škodou. Chudí lidé se zásobili na zimu připlaveným dřívím."* Více než s pouhým leknutím však katastrofu prožívali někteří z těch, co bydleli na břehu Kamenice. Dochované fotografie ukazují např. zkázu domu v horní části obce (dnes tam stojí dům manželů Novotných).

před katastrofou

po katastrofě - dnes tu stojí dům 313

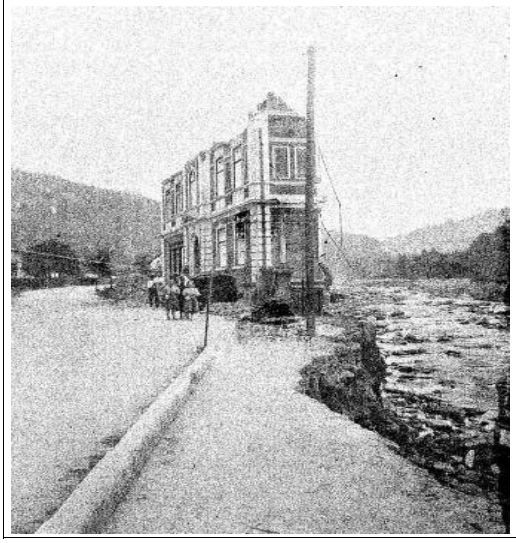

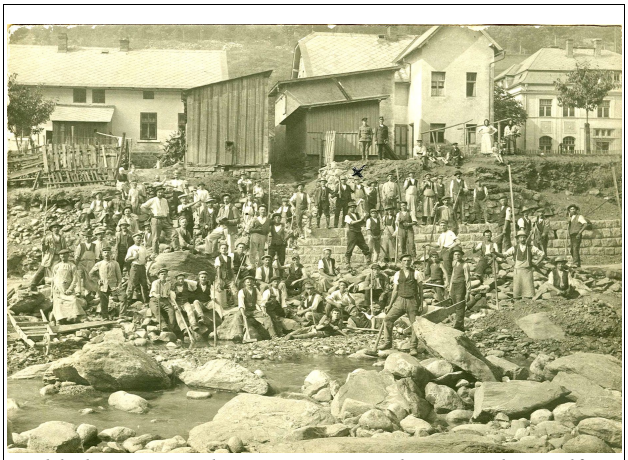

úklid po povodni - vpravo nahoře Lidový dům

Text, foto archiv: LiN

SOCIÁLNÍ SLUŽBY V MIKROREGIONU

Občanské sdružení D.R.A.K. z.s.

Občanské sdružení D.R.A.K. bylo založeno v roce 2003 a od svého vzniku se zabývá pomocí osobám s tělesným postižením, seniorům, dětem a rodinám. Aktivity a činnosti sdružení jsou postaveny na potřebách lidí, kteří se ocitli v nepříznivé životní situaci. Těmito potřebami jsou domov, rodina, aktivita a komunikace. První písmena těchto slov tvoří také název občanského sdružení.

Po získání objektu v Oblačné ulici v Liberci se podařilo otevřít první z dnešních dvou chráněných dílen. Činnost organizace se postupně stávala stále profesionálnější a s přijetím nové legislativy se sdružení stalo registrovaným poskytovatelem sociálních služeb. Od počátku profesionalizace sociálních služeb sdružení nabízí celkem čtyři specifické kategorie pomoci lidem s nejrůznějšími typy handicapů od zdravotních až po sociální. Službou nejvíce působící v terénu jsou **Terénní programy**. V jejich rámci je zajišťováno vyhledávání potřebných a poskytování základní a rychlé pomoci v situacích jako je ztráta bydlení, dluhová past nebo absence základních občanských dokumentů. Dále sdružení nabízí **sociálně-aktivizační služby**, a to jak pro rodiny s dětmi, tak také pro seniory a osoby se zdravotním postižením. Spolupráce v těchto službách je založena na podpoře sociálního pracovníka, která by měla vyústit v získání dostatečného množství kompetencí, díky kterým budou v následujícím období uživatelé schopni sociální situace řešit samostatně. Doplněk poté tvoří sociální služba **odborného sociálního poradenství**, která se zaměřuje na podávání vysoce kvalifikovaných informací z oblasti kompenzačních pomůcek, psychologie a sociálních systémů. Doplňkově pak uživatelé této služby získávají informace i z oblasti práva, zaměstnávání a vzdělávání.

Dnes sdružení zajišťuje vedle provozu chráněných dílen a poskytování sociálních služeb i řadu volnočasových aktivit, a to nejen ve svém sídle v Liberci, ale i v pobočkách v Tanvaldu, Hrádku nad Nisou a Turnově. Uchazečům o zaměstnání je k dispozici **registrovaná agentura práce** zabývající se zprostředkováním pracovního uplatnění pro osoby s postižením. Od roku 2015 je součástí organizace **dobrovolnické centrum** a díky získané akreditaci také **středisko dalšího vzdělávání** profesionálů i laiků působících v sociální oblasti.

V regionu Tanvaldsko naše sdružení působí od roku 2009, kdy jsme zajišťovali podporu rodinám s dětmi v sociálně vyloučených lokalitách. Naše možnosti rozšířit všechny poskytované sociální služby v Tanvaldu a okolí umožnil pronájem nebytových prostor na adrese: **U Školky 579, 468 41, Tanvald**, kde zajišťujeme všechny naše registrované sociální služby a to vždy pondělí až pátek od 8 – 16 hodin dle potřeb osob, které se dostaly do těžké situace, kterou nedokážou sami vyřešit. Většinu času působíme právě v terénu, kde navazujeme na další potřeby klientů sociálních služeb. Každý čtvrtek od 9 – 16 hodin zajišťují sociální pracovníci o.s. D.R.A.K.z.s. ambulantní formu služby tak, aby osoby v nouzi mohly získat zdarma ošacení a jednoduché vybavení pro svou potřebu. Pro tyto účely jsme zřídili a provozujeme od 1. 7. 2016 chráněnou pracovní dílnu – **Sociální ošatník,** kdy ve spolupráci se sociálními pracovníky měst a obcí, dále poskytovateli sociálních služeb, předáváme potřebným osobám ošacení určené k běžnému nošení. Nejedná se o vybavení, ale o pomoc v době nouze. Na zřízení a provozu chráněné dílny se podílí Úřad práce Jablonec nad Nisou a Liberce. Provoz sociálního ošatníku je zajištěn každý čtvrtek od 9.00 – 14.30 hodin. Podmínkou pro výdej ošacení je doporučení sociálních pracovníků již zmíněných výše. Dále jsme ve spolupráci s ÚP zřídili a provozujeme chráněná pracovní místa v nově otevřené Šicí dílně a také zajišťujeme práci pro pomocného údržbáře, uklizečku a zpracovatele textilu. Celkem se nám podařilo zaměstnat na chráněných pracovních místech 6 osob se zdravotním postižením a jednu zdravou osobu. Pro seniory jsou připraveny klubové aktivity, které budou realizovány od září 2016. Základní informace a předání kontaktů Vám zajistí sociální pracovnice o.s. D.R.A.K.z.s. Tanvald – **Bc. Zdena Synovcová, tel. +420 773 666 095**

Psychicky nemocným klientům pomáhá Fokus Liberec

Už 23 let je Fokus Liberec registrovaným poskytovatelem sociální služby těžce duševně nemocným v Libereckém kraji. Téměř 10 let pracuje vedle Liberce na Jablonecku a na Českolipsku, kde jsou jeho hlavní náplní zejména terénní služby spojené se zajištěním bydlení. Sociální pracovníci vyjíždějí i do jiných lokalit jako je Tanvaldsko a Frýdlantsko. Onemocnění klientů se řadí do oblasti psychóz - schizofrenie, bipolární poruchy, schizoafektivní poruchy apod.

V Jablonci máme pronajatý městský byt se třemi jednolůžkovými pokoji, v nichž jsou ubytováni ti, kteří se nemají kam vrátit z léčeben. Uživatelé mají zajištěnu intenzivní terénní podporu terénních sociálních pracovníků dle vlastních potřeb. Podnájemní smlouva se uzavírá vždy na 1 až 2 roky, během kterých všichni společně hledají další možnosti bydlení podle schopností, zdravotního stavu a finančního zajištění konkrétního člověka. Někteří pak odcházejí do nájemních bytů, jiní do chráněného bydlení Fokusu v Liberci, jež se před rokem přestěhovalo do nově zrekonstruovaného objektu ve Studánce.

I v Liberci jsou vedle chráněného bydlení pronajaté byty, ve kterých mohou uživatelé získat podnájem a pomoc formou terénní služby.

Pracovníci Fokusu docházejí za uživateli služeb také domů a podporují je, aby si udrželi vlastní samostatné bydlení, zvládli partnerské a rodinné vztahy. Pomáháme s každodenním obstaráváním domácnosti, s hospodařením s penězi, při jednání na úřadech, řešíme dluhy i jejich splácení. Hledáme odborné lékaře, dohadujeme případné hospitalizace, navštěvujeme klienty v léčebnách, na psychiatrických odděleních, hovoříme s ošetřujícími lékaři, sjednáváme propustky i konečné propuštění. V rámci podpory celých rodin několikrát v roce pořádáme edukace o psychických onemocněních, jejich léčbě a prognózách.

Součástí práce Fokusu je i pracovní rehabilitace uživatelů. Klienty zaměstnáváme v kavárně Floriánka v jabloneckém Spolkovém domě a v Liberci zacvičujeme na chráněné místo v řemeslné dílně zedníky, instalatéry, truhláře či natěrače.

Artedílna a kreativní ateliér v Eurocentru vyplňují zase jejich volný čas. Nabízíme a pomáháme uživatelům najít smysluplnou rukodělnou činnost, které se mohou do budoucna věnovat, či návštěvy muzeí, výstav, galerií, jež pomáhají se začleněním do společnosti. Během programu uživatel pracuje s asistentkou na svém sebepoznání, zlepšení mezilidských vztahů, zlepšení schopnosti soustředění a paměti.

Na Liberecku, Jablonecku a Českolipsku Fokus prostřednictvím sociálně aktivizační služby vyhledává zájemce o pomoc v terénu a ve zdravotnických zařízeních, spolupracuje s lékaři i s jinými poskytovateli služeb.

V dubnu 2017 budou otevřeny pobočky Fokusu Liberec ve Frýdlantu a v Tanvaldu.

INZERCE, REKLAMA

Redakce si vyhrazuje právo došlé příspěvky podle potřeby krátit, upravovat či nezařadit. Za věcnou správnost článků odpovídají jednotliví autoři.
V příštím čísle rádi zveřejníme i Vaše příspěvky.
Vydává Město Velké Hamry, MěÚ Velké Hamry 362, PSČ 46845 (příjem příspěvků a inzerce).Tel: 483369811, odpovědná za HL Dana Lejsková

Povoleno Ministerstvem kultury ČR pod č. E 10468. Uzávěrka dalšího čísla 10. 11. 2016