Hamrovské listy

XIII. Fotbalový ples ve Velkých Hamrech - str. 19

OBČASNÍK MĚSTA VELKÉ HAMRY
CENA 6 Kč

1/2015

ZASTUPITELÉ MĚSTA VELKÉ HAMRY

Ing. Jaroslav Najman
starosta

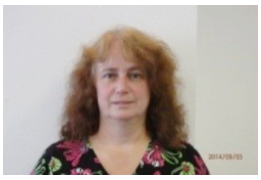

MVDr. Klára Pospíšilová
místostarostka

Vladimír Prousek
člen rady

Tomáš Pelc
člen rady

Kristýna Těhníková
členka zastupitelstva

Ing. Jaromír Čermák
člen rady

Jaroslav Pekelský
člen zastupitelstva

Zdeněk Vedral
člen zastupitelstva

Zdeněk Nauč
člen zastupitelstva

Jan Kuna
člen zastupitelstva

Ing. David Patrman člen zastupitelstva

Aleš Hloušek
člen zastupitelstva

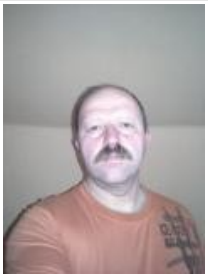

Josef Fiala
člen zastupitelstva

Bc. Hana Králová
členka zastupitelstva

Zdeněk Brezar
člen zastupitelstva

INFORMACE OBČANŮM

Zavádění nového systému svozu separovaného odpadu ve Velkých Hamrech

S počátkem března 2015 dojde ve Velkých Hamrech k zásadní změně v systému svozu separovaného odpadu, který by měl městu ušetřit velkou část nákladů na svoz a likvidaci tohoto druhu odpadů.
V roce 2014 se městu podařilo získat dvě dotace, které změnu svozu umožňují. První dotací je dotace ze Státního fondu životního prostředí ve výši 2.655.814,- Kč na pořízení svozového vozidla a nádob na stanoviště separovaného odpadu. Zde je spoluúčast města ve výši 533.674,- Kč. Druhou je část dotace z Ministerstva práce a sociálních věci ve výši 1.513.480,- Kč, díky které byli vyškoleni dva pracovníci pro separaci odpadů a od března do listopadu 2015 jim bude z této dotace hrazen celý plat.
V čem bude změna spočívat? Tak v prvé řadě v tom, že převážná část nádob na separovaný odpad bude ve vlastnictví města a město tak nebude platiti za jejich pronájem ani svoz. Dále svoz separovaného odpadu (kromě skla) ze stanovišť bude provádět město samo a vyškolení zaměstnanci tento odpad budou dotřiďovat, lisovat a prodávat firmě, která zajistí jeho likvidaci. K dotřiďování odpadu bude ze začátku sloužit stará hala u betonárky a v průběhu roku se počítá s výstavbou nové haly v blízkosti budovy technických služeb. Občané nemusí mít obavy z hluku či zápachu, neboť se jedná o téměř bezhlučnou činnost a vzhledem k povaze odpadu je riziko zápachu minimální. V neposlední řadě se rozšíří sortiment separovaného odpadu, který občané budou moci na stanovištích odkládat. Bude se jednat samozřejmě o papír, sklo a PET lahve jako doposud. Dále se do žlutých kontejnerů budou odkládat kovové obaly (bez tlakových nádob jako jsou spreje apod.), ostatní plasty (kelímky od jogurtů, duté plastové nádoby aj.) a obaly Tetrapack. Kontejnery budou samozřejmě označeny druhem odpadu, který do nich patří. Vše by mělo být ovšem vymyté a bez zbytků, aby nedocházelo ke vzniku zápachu. Uvítáme, pokud daný druh odpadu budete do kontejneru vhazovat v jakékoli tašce či pytli, aby docházelo k mísení odpadů co nejméně.

Ing. Martina Vacková

Třídění odpadu od 1. března 2015

Od měsíce března nastane změna v systému třídění odpadů, která se týká **ŽLUTÝCH KONTEJNERŮ.**
DO TĚCHTO NÁDOB LZE ODLOŽIT:

1. **PET LAHVE A OSTATNÍ PLASTY**
2. **KOVOVÉ OBALY**
3. **NÁPOJOVÉ KARTONY**

Na kontejnerech budou umístěny nálepky s informací, které obaly a jak správně třídit.

Do kontejnerů bude možné odkládat odpad jak volně, tak v pytlech k tomu určených, které jsou stále k vyzvednutí na MěÚ – žlutý, oranžový a nově šedý na kovové obaly i v jakýchkoliv pytlech či taškách, avšak odděleně dle jednotlivých druhů obalů.

VEŠKERÉ POTŘEBNÉ INFORMACE ZÍSKÁTE NA TEL: 483369814 – pí ZMRZLÁ

Pokračujeme s kompostováním

Stejně jako v loňském roce má svazek obcí Mikroregion Tanvaldsko možnost získat dotaci ze státního fondu životního prostředí na nákup kompostérů pro obce, které budou mít o ně v letošním roce zájem.
Město Velké Hamry pro rok 2015 této možnosti využije, zažádá o 90 dalších kompostérů. Konkrétní informace občanům budou sděleny v měsíci březnu. Případní zájemci se mohou předběžně hlásit u pí Zmrzlé

GOLEM Velké Hamry - Ceník tepelné energie

GOLEM Velké Hamry, a.s.
Bohdalovice 76
468 45 Velké Hamry
IČ: 254 76 726

CENÍK TEPELNÉ ENERGIE

Platnost cen za 1 GJ dodaného tepla **od 1.1.2015**

Úroveň předání	cena bez DPH 15%	cena celkem včetně DPH 15 %
z výroby	330,--	379,50
primární	505,--	580,75
sekundární	550,--	632,50
TUV z CVS *	590,--	672,75

**Cena TUV je stanovena jako předběžná v maximální částce. Při ročním vyúčtování může být snížena.*

*Základem pro výpočet konečné ceny je spotřeba * cena za GJ bez DPH. K takto zjištěné celkové částce se připočítává DPH ve výši 15%.*

Vystaveno dne 17.12.2014

GOLEM Velké Hamry, a.s. ④
Bohdalovice 76
468 45 Velké Hamry
IČ 254 76 726 DIČ CZ25476726

Zápisy do mateřských škol

Základní škola a Mateřská škola Velké Hamry II. 212, příspěvková organizace, 468 45 Velké Hamry

Tel.: 777 914 025, 483 387 090 E-mail: zsvhamry2@ volny.cz www. skolahamrska.cz

Zápis do Mateřské školy Velké Hamry II.(Hamrska)

se koná 31.března 2015 od 14,30 – 16 hod.

Přijímáme i děti mladší tří let.

Nabízíme malý kolektiv dětí, individuální péči.

Mgr. Eliška Pavlatová, řed.školy

Dne 26. 2. 2015
se koná

v době od 14 – 16 hod.

v ředitelně MŠ

Zápis dětí do MŠ

Velké Hamry I.

Jedná se o děti, které by měly nastoupit k předškolnímu vzdělávání v době

od září 2015 do června 2016

S sebou přineste Rodný list dítěte.

Přípravný ročník v ZŠ Horní Tanvald

Každoročně se ukazuje, že do prvních tříd nastupují i děti, které nejsou pro vstup do školy dostatečně připravené. Nemusí se jednat pouze o nedostatečně rozvinuté rozumové schopnosti. Nevýhodou pro úspěšný start v první třídě jsou často také logopedické problémy – nedostatečně rozvinutá řeč, vadná výslovnost některých hlásek.

Řešením je systematická příprava dítěte v předškolním zařízení – na Tanvaldsku zatím v mateřských školách. Řečové vady řeší zodpovědní rodiče s pomocí logopedek, kterých je ovšem v poměru k „potřebným“ dětem nedostatek.

Od září 2015 bude při ZŠ Tanvald, Údolí Kamenice (Horní Tanvald) otevřen přípravný ročník pro **předškolní děti** (datum narození od 1. 9. 2009 do 31. 8. 2010) a také pro **děti s odkladem školní docházky.**

Cílem přípravného ročníku bude poskytnout předškolním dětem, které nedocházejí do mateřské školy, základy vědomostí, dovedností a návyků, potřebných pro úspěšný vstup do základní školy. Děti zde budou trénovat matematickou představivost, grafomotoriku, orientaci v prostoru, koncentraci pozornosti atd. Důležitou součástí přípravy bude rozvoj komunikačních dovedností – tedy rozvoj pojmového myšlení a logopedická náprava řeči.

Přípravná třída se zřizuje pro pouze 7- 15 dětí, což umožňuje individuální přístup ze strany učitele. Výuka bude realizována kvalifikovanou a zkušenou učitelkou 1. stupně základní školy, řečovou výchovu a nápravu vad výslovnosti bude provádět speciální pedagožka – logopedka. Ve výuce budou uplatňovány také moderní metody jako Elkonin, Grunnlaget, program Maxík.

Docházka je **zdarma**. Pro přijetí je nutné pouze doporučení školského poradenského zařízení, tedy pedagogicko-psychologické poradny (tel. 602 102 833) nebo speciálně pedagogického centra (tel. 480 003 608, 601 571 781).

Důležité: **Přípravný ročník bude otevřen v budově ZŠ praktické, avšak děti vzdělávané v této třídě nastoupí poté do 1. ročníku běžné ZŠ dle místa svého bydliště!**

Termín přihlášek pro školní rok 2015/2016 je **do 30. dubna 2015**.

Dotazy zodpovíme na tel. čísle *483 394 085* (pí Hozdová) nebo e-mailem - *zastupce@zshortan.cz*. Je možné domluvit i návštěvu školy. D. Hozdová

Stomatologická ordinace Velké Hamry

Soukromá stomatologická praxe – Velké Hamry MUDr. Krausové ukončí svojí činnost ve Velkých Hamrech k poslednímu dni měsíce dubna 2015. Zástupci města se snaží najít nového stomatologického lékaře.

Městský úřad Velké Hamry

Informace pro majitele vozidel – změny od 1. ledna 2015

Ministerstvo dopravy

Jak odhlásit a přihlásit na úřadě ojeté osobní auto z ČR

Klíčové změny **od 1. ledna 2015** v souvislosti s novelou zákona o podmínkách provozu vozidel na pozemních komunikacích (č. 56/2001 Sb.).

Jedna žádost, jedna návštěva, jeden úřad

1. Změnu provozovatele auta v registru vyřídíte na úřadě, který je místně příslušný z pohledu prodávajícího.
2. Jako prodávající a kupující podáváte na úřad jen jednu společnou žádost. Formulář je ke stažení na www.mdcr.cz nebo na webech samospráv.
3. Na úřad můžete přijít společně nebo jen jeden z vás. Nepřítomný však musí zmocnit plnou mocí s úředně ověřeným podpisem toho, kdo na úřad půjde (v případě podání žádosti elektronickou formou stačí ověřený elektronický podpis). Ověření je nejsnazší vyřídit na Czechpointu. Další možnost je zmocnit k vyřizování celé věci třetí osobu.

Nezbytné doklady a dokumenty:

Občanský průkaz či jiný doklad totožnosti (doklad o pobytu – pouze pro cizince)
Žádost o změnu vlastníka nebo provozovatele vozidla v registru silničních vozidel
Doklady k vozidlu (technický průkaz + osvědčení o registraci vozidla)
Doklad o pojištění vozidla (tzv. zelená karta)
Protokol o evidenční kontrole silničního vozidla

Pozor na polopřevody, hrozí vyřazení auta z provozu!

Pokud vlastníte vozidlo, které je v Centrálním registru vozidel pouze odhlášeno předchozím provozovatelem, musíte podat na úřad **do 30. června 2015** žádost o zápis vlastníka a provozovatele do registru silničních vozidel. Pokud žádost nepodáte, vozidlo administrativně zanikne a už nepůjde přihlásit.
K žádosti se dokládá: občanský průkaz či jiný doklad totožnosti, doklady k vozidlu (technický průkaz + osvědčení o registraci vozidla), doklad o pojištění, protokol o evidenční kontrole, doklad o platné technické prohlídce, popř. plná moc s ověřeným podpisem, pokud se neúčastníte vyřizování osobně.

Nahlášení dočasně vyřazeného vozidla do konce roku 2015

Pokud vlastníte auto, které bylo dočasně vyřazeno z provozu před 30. červnem 2013 (je v depozitu), musíte přijít **do konce roku 2015** na úřad a sdělit, kde vozidlo je a jaký je účel jeho využití. Pokud termín nestihnete, vozidlo administrativně zanikne a už nepůjde přihlásit. V pozdějších případech dočasného vyřazení (po polovině roku 2013) máte rovněž povinnost nahlásit údaje o vozidlu, avšak nehrozí administrativní zánik vozu, nýbrž finanční sankce. Máte-li vozidlo odhlášené předchozím provozovatelem a zároveň dočasně vyřazené z provozu, musíte podat na úřad žádost v kratší z obou lhůt – do 30. června 2015. Rozhodující je skutečnost, že úřad nezná vlastníka (viz polopřevody).

DALŠÍ INFORMACE O ZMĚNÁCH V PŘEVODECH A PŘIHLAŠOVÁNÍ SILNIČNÍCH VOZIDEL NA
www.mdcr.cz

Agentura
pro sociální začleňování

Novinky z Lokálního partnerství Velké Hamry

S rokem 2015 odstartoval závěrečný, třetí rok intenzivní spolupráce vašeho města Velké Hamry s vládní Agenturou pro sociální začleňování. Skončí tak příležitost k věcné konfrontaci pohledu místních politiků, úředníků a dalších partnerů na jedné straně a pražských odborníků na integraci na straně druhé na možnosti a limity začleňovacích snah. Ještě předtím ale Agentura přichází s novou příležitostí pro Velké Hamry (resp. nejen pro ně, ale všechny obce a města v ČR, která s ní spolupracují) – je to účast v takzvaném *Koordinovaném přístupu k sociálně vyloučeným lokalitám*, což je prakticky usnadněný přístup k části evropských dotací, určených pro další takzvané *programovací období evropských fondů* (do roku 2020) právě pro řešení chudoby a sociálních problémů – konkrétně jde o Operační program Výzkum, věda a vzdělávání, dále o Integrovaný regionalní operační program a Operační program Zaměstnanost). Velmi podrobné informace ke *koordinovanému přístupu* můžou zájemci najít na internetu pod tímto odkazem: http://www.socialni-zaclenovani.cz/agentura-zverejnila-metodiku-koordinovaneho-pristupu-k-socialne-vyloucenym-lokalitam
Poslední rok činnosti Lokálního partnerství Velké Hamry tak bude věnován právě přípravě co nejkomplexnějších projektů v oblasti bydlení, zaměstnávání, vzdělávání, sociálních služeb i bezpečnosti. Předpokládáme, že tyto projekty se v Hamrech rozběhnou od roku 2016. Aktivity, nastartované během partnerství s Agenturou, tak budou pokračovat i po jejím odchodu z Hamrů, "pouze" budou více propojeny a budou ještě více souviset s konkrétními potřebami města a jeho obyvatel. O průběhu příprav projektů vás budeme na tomto místě informovat.
S know-how, které zde Agentura zanechá, už bude město schopné samostatně pokračovat v začleňovacích aktivitách. Doufejme také, že se od Velkých Hamrů k podobným začleňovacím krokům inspirují okolní obce a města v tanvaldském regionu, protože právě uplatnění těchto postupů na větším území může přenést systematičtější a výraznou změnu situace k lepšímu.

Štěpán Bolf
Agenutra pro sociální začleňování

Poradíme při finanční tísni

Pokud se nacházíte ve finanční tísni a potýkáte se s dluhy, exekucí, můžete využít bezplatných poradenských služeb terénní pracovnice Markéty Hornekové **(773 517 149)** na Městském úřadě ve Velkých Hamrech, dveře číslo 10 .

Jak jsme zjistili v minulých dílech našeho miniseriálu o dluzích, život se zadlužením není vůbec jednoduchý. Není mnoho způsobů, jak se z kolotoče dluhů (zvlášť, pokud už máme exekuce) vymanit. Samozřejmě, je tady možnost prostě vzít hotovost a vše zaplatit - ale ta není pro každého.

Pro člověka - fyzickou osobu - je prakticky jedinou možností řešení oddlužení podle insolvenčního zákona. Takže pokud máme více dluhů (a naše dluhy nejsou z podnikání!), je oddlužení cesta pro nás. Hned v úvodu si ale přiznejme, že je to cesta trnitá.

První překážka se může vyskytnout hned na počátku, a tou překážkou jsou nedostatečné příjmy. Jednou z podmínek oddlužení splátkovým kalendářem je totiž to, že během 5ti let uhradíme minimálně 30% všech dluhů (a přitom nesmíme zapomenout na odměnu insolvenčního správce, kterého nám soud přidělí – ta je nyní zhruba 1000kč měsíčně). Z peněz, které pobíráme, nám musí přitom zůstat stejně, jako bychom platili přednostní exekuci (tj. příjem -mínus nezabavitelná částka - děleno třemi - nám zůstane nezabavitelná částka + jedna třetina, zbytek odchází na dluhy).

Pokud zjistíme, že součet takto získaných splátek dohromady za 5let uhradí nejméně 30% dluhů, máme šanci požádat o oddlužení. Samozřejmě, čím více dluhů zaplatíme, tím lépe, a tím větší pravděpodobnost, že soud oddlužení povolí. Pokud bychom tímto způsobem zaplatili veškeré dluhy dříve, než za 5 let, můžeme žádat soud o povolení nižších splátek.

Velkým nebezpečím jsou některé firmy, které nabízejí oddlužení. Pokud si netroufáme podat návrh k soudu sami, je potřeba si firmu důkladně prověřit, nejlépe prostřednictvím osobních referencí od přátel a rodiny, a samozřejmě při prvním, nezávazném kontaktu. Ten, kdo tvrdí, že „oddluží každého“ rozhodně nebudí důvěru. Oddlužit každého totiž opravdu nejde. Zvláštní obezřetnosti je třeba, pokud firma nabízí oddlužení formou vyplacení dluhů a žádá nemovitost do zástavy. Tím se dostaneme do ještě větší pasti: kromě dluhů ještě přijdeme o bydlení.

Pro pomoc se můžeme obrátit na občanské poradny, užitečné odkazy najdeme i na internetu:

http://www.dluhovylabyrint.cz/kam-pro-radu/

http://insolvencni-zakon.justice.cz/obecne-informace/oddluzeni.html

Markéta Horneková, sociálně správní odbor

Služby pro pečující osoby

Tanvald – Kurz pro pečující

Kurz je bezplatný, jízdné vám bude proplaceno po skončení každého jednotlivého kurzu v ten den.

KURZ	TERMÍN KONÁNÍ	ČAS
Komunikace s klientem s poruchami chování	9. 4. 2015	8:30 – 13:30
Proaktivní zvládání psychické zátěže a stresu	10. 4. 2015	8:30 – 13:30
Základy aktuální legislativy v sociální oblasti	24. 4. 2015	8:30 – 13:30
Základy péče o ležícího klienta	23. 4. 2015	8:30 – 13:30
Poskytování první pomoci a zdravotnické minimum	Bude upřesněno	8:30 – 13:30

Místo konání Tanvald: U Školky 579 na sídlišti v budově, jak sídlí Maják, mateřská škola a dětští lékaři. V případě zájmu kontaktujte p. Evu Klímovou – 607 013 204.

Ve Velkých Hamrech proběhl v měsíci lednu a v únoru Kurz pro pečující osoby v rámci Vzdělávání jako podpory sociálních služeb v Libereckém kraji. Cílovou skupinou kurzu byly osoby poskytující pomoc příjemci příspěvku na péči. Kurz probíhal zdarma a poskytl mnoho cenných informací a znalostí, které pomohou pečujícím osobám lépe zvládat situace v péči o závislou osobu. Pokud někdo nestihl kurz ve Velkých Hamrech a má zájem zdarma získat informace o dané problematice, je možné absolvovat kurz v Tanvaldě v měsíci dubnu (viz. leták). Jízdné do Tanvaldu a zpět bude proplaceno. Více informací na tel. 607013204 pí Eva Klímová.

Lejsková Dana , sociálně správní odbor

Služby pro seniory

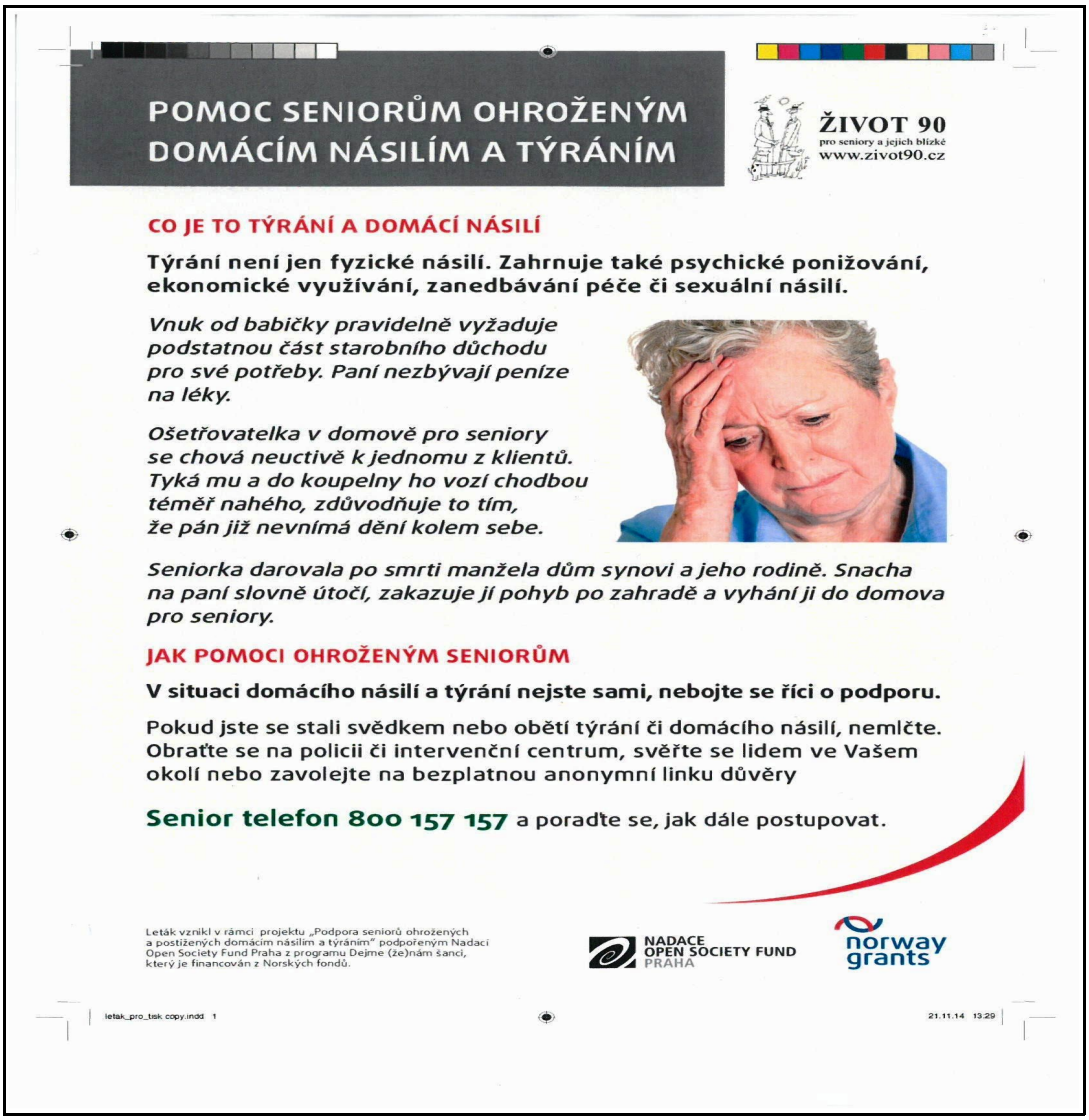

POMOC SENIORŮM OHROŽENÝM DOMÁCÍM NÁSILÍM A TÝRÁNÍM

ŽIVOT 90
pro seniory a jejich blízké
www.zivot90.cz

CO JE TO TÝRÁNÍ A DOMÁCÍ NÁSILÍ

Týrání není jen fyzické násilí. Zahrnuje také psychické ponižování, ekonomické využívání, zanedbávání péče či sexuální násilí.

Vnuk od babičky pravidelně vyžaduje podstatnou část starobního důchodu pro své potřeby. Paní nezbývají peníze na léky.

Ošetřovatelka v domově pro seniory se chová neuctivě k jednomu z klientů. Tyká mu a do koupelny ho vozí chodbou téměř nahého, zdůvodňuje to tím, že pán již nevnímá dění kolem sebe.

Seniorka darovala po smrti manžela dům synovi a jeho rodině. Snacha na paní slovně útočí, zakazuje jí pohyb po zahradě a vyhání ji do domova pro seniory.

JAK POMOCI OHROŽENÝM SENIORŮM

V situaci domácího násilí a týrání nejste sami, nebojte se říci o podporu.

Pokud jste se stali svědkem nebo obětí týrání či domácího násilí, nemlčte. Obraťte se na policii či intervenční centrum, svěřte se lidem ve Vašem okolí nebo zavolejte na bezplatnou anonymní linku důvěry

Senior telefon 800 157 157 a poraďte se, jak dále postupovat.

Leták vznikl v rámci projektu „Podpora seniorů ohrožených a postižených domácím násilím a týráním" podpořeným Nadací Open Society Fund Praha z programu Dejme (že)nám šanci, který je financován z Norských fondů.

NADACE OPEN SOCIETY FUND PRAHA

norway grants

letak_pro_tisk copy.indd 1 21.11.14 13:29

ZE ZASTUPITELSTVA

Výběr z usnesení z 2. zasedání Zastupitelstva města Velké Hamry (dále jen ZM), které se konalo dne 18. prosince 2014 od 17. hodin v zasedací místnosti Městského úřadu ve Velkých Hamrech.

ZM schválilo přijetí dotace z Ministerstva práce a sociálních věcí v rámci Operačního programu Lidské zdroje a zaměstnanost na projekt „Vychovávejme příkladem!" ve výši 1.513.479,80 Kč.

ZM schválilo přijetí dotace z Ministerstva životního prostředí na akci „Zkvalitnění nakládání s odpady ve městě Velké Hamry" ve výši 2.415.637,64 Kč na investiční výdaje a ve výši 240.176,31 Kč na neinvestiční výdaje.

ZM schválilo V. úpravu rozpočtu roku 2015, která oproti IV. úpravě rozpočtu vykazuje navýšení příjmů o 7.960 tis. Kč, navýšení výdajů o 3.110 tis. Kč. Financování se snižuje o 4.850 tis. Kč.

ZM schválilo rozpočet Mikroregionu Tanvaldsko na rok 2015. Celkové příjmy jsou ve výši 960.436,- Kč, celkové výdaje jsou 1.558.436,- Kč, financování je 598.000,- Kč.

ZM schválilo rozpočet města Velké Hamry na rok 2015 jako vyrovnaný. Celkové příjmy i výdaje jsou ve výši 43.530 tis. Kč s financováním to je částka 44.828 tis. Kč.

ZM schválilo Zřizovací listinu Základní školy Velké Hamry, Školní 541 – příspěvková organizace. Zřizovací listina nabývá účinnosti dne 1.1.2015.

ZM rozhodlo prodat odměřenou část pozemku p.č. 321/2 v k.ú. Velké Hamry panu A. K., trvalý pobyt Velké Hamry 379, za cenu 200,- Kč/m2.

ZM schválilo kupní smlouvu č. 1001961412 se Státním pozemkovým úřadem na odkup pozemků p.č. 432, 434 a 446/1 v k.ú. Bohdalovice za celkovou cenu 326.900,- Kč.

ZM schválilo Smlouvu o smlouvě budoucí o zřízení služebnosti č.j. OLP/2865/2014 s Libereckým krajem.

ZM schválilo Aktualizaci Strategického plánu sociálního začleňování pro obec Velké Hamry na rok 2015. Zastupitelstvo zároveň souhlasí s dofinanco-váním spoluúčastí z rozpočtu města.

ZM schválilo OZV č. PP/03/2014, kterou se mění OZV č. PP/02/2012, o místním poplatku za provoz systému shromažďování, sběru, přepravy, třídění, využívání a odstraňování komunálních odpadů.

Z RADY

Výběr z usnesení z 104., 1., 2., 3., schůze Rady města Velké Hamry, která se konala dne 22. října , 10. listopadu, 24. listopadu, 1. prosince 2014 od 17.00 hodin na Městském úřadě ve Velkých Hamrech.

RM rozhodla změnit odpisový plán. Bude zrušena hranice významnosti pro zaúčtování zůstatnkové ceny dlouhodobého majetku při vyřazení, která byla stanovena na 1% jeho ocenění. Majetek se tak bude odepisovat zcela a pokud po odepsání bude dále využíván, rada stanoví novou dobou a hodnotu pro jeho odepisování.

RM rozhodla zvýšit nájemné na byt č. 6 v čp. 433 Velké Hamry, nájemkyně paní Š. pouze na výši 33,05 Kč/m2. Důvodem je nižší kategorie bytu, kdy byt má WC na chodbě a nemá koupelnu. V ostatních bytech je nájemné stanoveno na 40,- Kč/m2.

RM schválila Dodatek k nájemní smlouvě s TJ Velké Hamry na nebytový prostor v čp. 550 Velké Hamry. Dodatkem se prodlužuje nájemní smlouva od 1.1.2015 do 31.12.2015.

RM schválila Dodatek č. 1 k smlouvě o nájmu prostoru sloužicího k podnikáni v čp. 629 Velké Hamry s panem Q. N. T. Dodatkem se prodlužuje doba nájmu od 1.1.2015 do 31.12.2015.

RM schválila Dodatek č. 1 ke smlouvě o nájmu prostoru sloužicího k podnikání v čp. 296 Velké Hamry s paní I. S. Dodatkem se prodlužuje doba nájmu od 1.1.2015 do 31.12.2015.

RM rozhodla prodloužit nájemní smlouvy na byty s dobou určitou končících k 31.12.2014, u kterých není vedena pohledávka, od 1.1.2015 do 31.12.2015.

RM rozhodla prodloužit nájemní smlouvu na byt v čp. 675 Velké Hamry s panem Š. pouze od 1.1.2015 do 31.1.2015. Důvodem je skutečnost, že na chování pana Š. byla podána stížnost obyvatel domu. Stížnost bude osobně projednána s jednotlivými stěžovateli a dále bude projednána s panem Š.

RM rozhodla pověřit TS údržbou kotelen objektů města. Budou se provádět průběžné kontroly kotelen a jejich zařízení. Bude sepsán harmonogram kontrol.

RM rozhodla do školské rady ZŠ VH II za zřizovatele delegovat Ing. Davida Patrmana.

V návaznosti na usnesení rady č. 0030/02/14 na na základě jednání s paní ředitelkou rada povolila vyřazení DDHM – PC pro MŠ v ZŠ VH II v celkové částce 27.673,- Kč.

RM souhlasí s příjetím sponzorských darů od rodičů ve prospěch ZŠ VH II na dovybavení školní zahrady v celkové částce 950,- Kč.

RM souhlasí s přijetím sponzorských darů ve prospěch MŠ VH I za rok 2014 ve výši 36.235,- Kč.

RM rozhodla, že odhad hodnoty altánu na zahradě ZŠ VH II provede stavební úřad.

RM rozhodla vyhovět žádosti p. D. o povolení parkování autobusu na náměstí v době mezi 23:00 – 04:00 hodin.

RM rozhodla podat žádost o státní účelovou dotaci od Ministerstva vnitra ČR v programu prevence kriminality pro rok 2015. Jedná se o dílčí projekty „Velké Hamry – Asistent prevence kriminality 2015“, „Velké Hamry – výchovně rekreační letní dětský tábor 2015“ a „Velké Hamry – klubovna 2015“. Celkové náklady na projekty jsou ve výši 927.000,- Kč, podíl obce je 104.000,- Kč a dotace je ve výši 823.000,- Kč.

RM projednala Protokol z otevírání obálek, posouzení nabídek a hodnocení nabídek na akci „Výkon funkce TDI na akci objekt staré školky Velké Hamry č.p. 590“. Hodnotícím kritériem byla stanovena nejnižší nabídková cena bez DPH. Byly podány tři nabídky a to od Ing. Vladislava Šulce 101.200,- Kč bez DPH, Ing. Miloslava Jona 98.600,- Kč bez DPH. a Ing. Pavla Kubíka 94.500,- Kč bez DPH. Rada města rozhodla uzavřít příkazní smlouvu s Ing. Pavlem Kubíkem.

RM projednala Protokol z otevírání obálek, posouzení nabídek a hodnocení nabídek na akci „Výkon funkce TDI na akci objekt kulturního domu Velké Hamry č.p. 370“. Hodnotícím kritériem byla stanovena nejnižší nabídková cena bez DPH. Byly podány tři nabídky a to od Ing. Vladislava Šulce 66.800,- Kč bez DPH, Ing. Miloslava Jona 68.200,- Kč bez DPH. a Ing. Pavla Kubíka 61.000,- Kč bez DPH. Rada města rozhodla uzavřít příkazní smlouvu s Ing. Pavlem Kubíkem.

RM projednala Protokol o jednání hodnotící komise na akci „Regenerace a revitalizace objektů ve Velkých Hamrech 2015“. Hodnotícím kritériem byla stanovena nejnižší nabídková cena bez DPH. Na část 1 veřejné zakázky „Objekt staré školky Velké Hamry č.p. 590“ bylo podáno 5 nabídek a to od firmy SIZ s.r.o., Spiders s.r.o., SYBAN s.r.o., DKK Stav s.r.o. a EVOSA s.r.o. Na základě doporučení hodnotící komise rada určila jako nejvhodnější nabídku na část 1 veřejné zakázky nabídku od společnosti SIZ s.r.o. a rozhodla s ní uzavřít Smlouvu o zhotovení stavby. Na část 2 veřejné zakázky „Objekt kulturního domu Velké Hamry č.p. 370“ bylo podáno 5 nabídek a to od firmy SIZ s.r.o., EVOSA s.r.o., DKK Stav s.r.o., A.Stavby s.r.o. a SYBAN s.r.o. Na základě doporučení hodnotící komise rada určila jako nejvhodnější nabídku na část 2 veřejné zakázky nabídku od společnosti SIZ s.r.o. a rozhodla s ní uzavřít Smlouvu o zhotovení stavby.

RM schválila smlouvu o dílo se společností Republikové centrum vzdělávání, s.r.o. na realizaci rekvalifikace „Pomocné zednické práce“ v rámci projektu „Vychovávejme příkladem!“ CZ.1.04/3.3.05/ D6.00090.

RM schválila Plán prevence kriminality pro roky 2015-2016.

RM schválila smlouvu o dílo se společností Republikové centrum vzdělávání, s.r.o. na realizaci rekvalifikace „Pracovník v odpadovém hospodářství“ v rámci projektu „Vychovávejme příkladem!“ CZ.1.04/3.3.05/D6.00090.

RM schválila cenovou nabídku pana Brůny na provedení revizí elektrického zařízení u objektů města v roce 2015.

RM rozhodla prodloužit nájemní smlouvu s paní L.V. na byt v čp. 357 Velké Hamry do 31.3.2015.

RM rozhodla prodloužit nájemní smlouvu s panem J. V. na byt v čp. 585 Velké Hamry do 31.3.2015.

RM schválila Dodatek č. 4 k nájemní smlouvě na nebytový prostor v čp. 534 Velké Hamry s panem J. P. Smlouva bude prodloužena od 1.1.2015 do 31.12.2015.

RM schválila Dodatek č. 3 k nájemní smlouvě na nebytový prostor v čp. 562 Velké Hamry s panem V. J. Smlouva bude prodloužena od 1.1.2015 do 31.12.2015.

RM schválila Dodatek č. 4 k nájemní smlouvě na nebytový prostor v čp. 550 Velké Hamry se slečnou L. K. Smlouva bude prodloužena od 1.1.2015 do 30.6.2015.

RM schválila Dodatek č. 2 nájemní smlouvě na nebytový prostor v čp. 596 Velké Hamry s panem D. T. T. Smlouva bude prodloužena od 1.1.2015 do 31.12.2015.

RM schválila Dodatek č. 1 k nájemní smlouvě na nebytový prostor v čp. 562 Velké Hamry s panem T. M. Smlouva bude prodloužena od 1.1.2015 do 31.12.2015.

RM rozhodla přidělit volný byt č. 2 o vel. 0+1 v DPS čp. 630 Velké Hamry panu R. N., bytem Plavy č.p. 75.

RM v rámci další etapy rekonstrukcí družstevních domů rozhodla, že v letošním roce bude provedena rekonstrukce dvou bytů v čp. 433, budou provedeny rozvody topení v objektu a objekt bude napojen na CZT. Pokud budou volné finanční prostředky, budou v celém objektu vyměněna okna.

RM rozhodla prodloužit pachtovní smlouvy na zahrádky na p.p.č. 41 v k.ú. Velké Hamry a p.p.č. 437/1 v k.ú. Bohdalovice a prodloužit nájemní smlouvu na uskladnění dřeva na část p.p.č. 40/1 v k.ú. Velké Hamry. Smlouvy budou prodlouženy od 1.1.2015 do 31.12.2015.

RM rozhodla prodloužit nájemní smlouvu s paní D. na pozemek kolem domu č.p. 588.

RM rozhodla prodloužit nájemní smlouvu s TFH Materiály na 2 navigační poutače na sloupu VO. Smlouva bude změněna na smlouvu na dobu neurčitou s výpovědní dobou 3 měsíce.

RM projednala hlášení o technickém stavu školy na Hamrskách a rozhodla, že v letošním roce budou domalovány chodby a jídelna (kolem obrázků), bude se řešit oprava kamenné zdi a vypracuje se návrh parkování u školy.

RM na základě žádosti ZŠ VH rozhodla ukončit Smlouvu o vedení mzdové agendy dohodou k 31.12.2014.

RM schválila smlouvu s Libereckým krajem o spolupráci při zajištění dopravní obslužnosti Libereckého kraje pro rok 2015.

RM doporučuje zastupitelstvu schválit Zprávu o uplatňování ÚP Velké Hamry za období 02/2011-11/2014.

RM schválila Zápis o výsledku inventarizace majetku a závazků k 31.12.2014.

RM rozhodla obnovit nájemní smlouvu s panem V. M., nájemcem bytu č. 4 v čp. 630 Velké Hamry do 31.3.2015.

RM rozhodla přidělit volný byt č. 5 v DPS čp. 480 Velké Hamry paní T., trvale bytem Velké Hamry. Smlouva bude uzavřena na dobu určitou do 30.6.2015.

RM rozhodla přidělit uvolněný prostor v bývalé knihovně v čp. 257 Velké Hamry – přední část - p. J. B., bytem Popelnická 352, Tanvald. Prostor bude využíván jako zázemí pro prodej kalendářů a věcí s tím souvisejících. Prostor bude přidělen dodatkem k již existující nájemní smlouvě. Nájemné je ve výši 270,- Kč/m^2/rok.

RM rozhodla nepodávat výpověď z bytu č. 4 v čp. 630 Velké Hamry panu V. M.

RM rozhodla přidělit uvolněný prostor v bývalé knihovně v čp. 257 Velké Hamry – zadní část - p. R. B., trvale bytem Příchovice. Bude provedena změna užívání na byt. S panem B. bude uzavřena dohoda o úpravě bytu.

RM schválila Dodatek k nájemní smlouvě na nebytový prostor v čp. 562 s panem J. Pan J. uvolnil část nebytového prostoru, který bude využit TS, a jiná část byla panu J. nabídnuta jako kompenzace. Jedná se o prostor o velikosti 39,5 m^2. Roční nájemné je stanoveno na 4.000,- Kč. Dodatek bude uzavřen na dobu určitou do 30.6.2015.

RM rozhodla přidělit volný byt č. 5 o vel. 1+1 v čp. 362 Velké Hamry paní M. H., trvale bytem Velké Hamry.

RM rozhodla vyhovět žádosti p. O. o opravu komunikace ve Velkých Hamrech II od čp. 107 k čp. 40. Jedná se o komunikaci na pozemku p.č. 1651 a 2008 v k.ú. Velké Hamry, které jsou ve vlastnictví města, a zbytek komunikace je na soukromých pozemcích. Opravu provedou TS (VPP) na jaře 2015. Jedná se o zasypání děr, upraví se krajnice, zasypou se vyjeté koleje a opraví se odvodňovací kanálky.

RM schválila Smlouvu o budoucí smlouvě o zřízení věcného břemene se společností RWE GasNET s.r.o. Na zřízení a provoz plynárenského zařízení a právo vstupovat na pozemky p.č. 421/1 a 437/1 v k.ú. Bohdalovice. Cena věcného břemene je stanovena dle sazeb města na 400,- Kč/bm.

RM projednala zápis z jednání konkurzní komise na obsazení funkce ředitele/ky v Základní škole Velké Hamry, Školní 541 – příspěvková organizace. Rada rozhodla nevybrat žádného kandidáta na funkci ředitele. Bude vypsáno nové konkurzní řízení.

RM schválila Pojistnou smlouvu o komplexním pojištění vozidla s Kooperativou pojišťovnou, a.s., Vienna Insurance Group. Jedná se o havarijní pojištění nového svozového vozidla.

RM projednala záměr na vybudování kanalizace „Velké Hamry, Nad školou – kanalizace v p.p.č. 2213“. Jedná se kanalizaci na Hamrskách. Bude zjištěno, zda není možné žádat o dotaci ze SFŽP. Realizace se předpokládá v roce 2015 v závislosti na finančních prostředcích.

KNIHOVNA VELKÉ HAMRY

Soutěž v malování na obličej

Dne 17. 2. proběhla v městské knihovně soutěž v malování na obličej.

Malování se nejvíce povedlo holčičkám. Na 1.místě se umístila Veronika Dohelská, 2. místo obsadily Markéta Dolečková a Aneta Šmídová a na 3. místě se umístila Marie Kučová.Těším se na setkání při dalších akcích.
A nezapomeňte, že Vaše knihovna je místo, kde se dobře pobavíte.

Markéta Budinová
knihovna Velké Hamry

SHD VELKE HAMRY

Soutěžní sezona 2014

Pro soutěžní družstvo mužů ze Sboru dobrovolných hasičů ve Velkých Hamrech začala soutěžní sezona již v květnu na domácí půdě soutěží o pohár města. Poté již bylo jen málo volných víkendů, který by byl bez soutěží. Družstvo objelo na 40 soutěží od Mladé Boleslavi po Raspenavu, ať již Podkozákovskou ligu či noční seriál Fire night cup, ve kterém v celkovém hodnocení obsadilo výborné třetí místo. Z okresních soutěží je potřeba vyzdvihnout celkové hodnocení Jablonecké ligy, pořádané okresním sdružením hasičů v Jablonci nad Nisou, kde muži stejně jako obě družstva mladých hasičů vybojovali první místo. Závěrem nezbude než popřát mužům podobné úspěchy i v letošní soutěžní sezoně. Na fotografii je družstvo mužů včetně realizačního týmu.

Za SDH Velké Hamry, Zdeněk Nauč,
starosta sboru

LIŠČATA

TOM Liščata v novém roce

Protože se pyšníme celoroční prací s mládeží, jednou týdně schůzka a letní tábor je nám málo. Již prvního ledna jsme vyrazili na Novoroční výstup na Štěpánku. V polovině ledna jsme pak poprvé přespali v naší klubovně, za kterou ještě jednou městu děkujeme. Mottem přespání bylo večer deskových her. To příští bude pevnost Boyard, nebo kuličkobraní. Začátek února se nesl v duchu jarních prázdnin, kdy jsme vyrazili do Albrechtic v Jizerských horách. Nevyužít vleky hned za chatou by byl hřích. A když jsme zrovna nelyžovali, proměnila se chata Julie na Apaluchu, kde bydleli účastníci expedice Káčipš. A doopravdy nás bavil svět. Hlavně při jízdě na čemkoliv ☺. Na konci února pak proběhne třetí ročník Železné lišky.

Chcete-li se k nám připojit, tak 17.02. se účastníme masopustního průvodu v Tanvaldu, 09.04. pomůžeme s úklidem koryta řeky Kamenice , 18.04. v projektu Ukliďme Česko opět uklidíme část Velkých Hamrů a 16.05. proběhne Kuličkiáda 2015.

Více se dozvíte na www.liscata.com. Určitě přijďte, rádi Vás uvidíme.

Za TOM Liščata Jirka

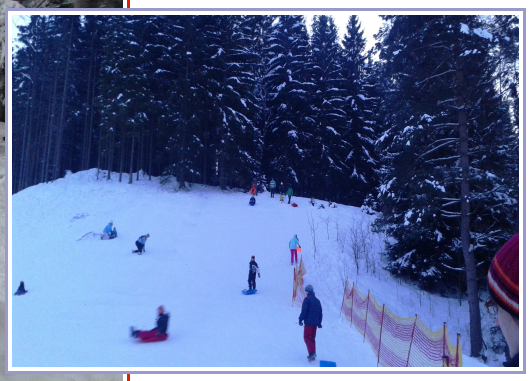

HAMROVŠTÍ HOUBAŘI

Činnost MK Velké Hamry v roce 2015

ÚNOR	**SO-21.**	**VÝROČNÍ ČLENSKÁ SCHŮZE**
BŘEZEN	PÁ-27.	**PROMÍTÁNÍ** S H. OSVĚTOU, H. PORADNA *(z houbařovy kuchyně, spolkové aktuality)*
DUBEN	PÁ-24.	**PROMÍTÁNÍ** S H. OSVĚTOU, H. PORADNA *(jarní houby, spolkové aktuality)*
KVĚTEN	SO-30.	TERÉNNÍ POZNÁVACÍ **1. HOUBAŘSKÁ VYCHÁZKA** *(lesy v okolí Velkých Hamrů)*
ČERVEN	SO-27.	TERÉNNÍ POZNÁVACÍ **2. HOUBAŘSKÁ VYCHÁZKA** *(lesy v okolí Velkých Hamrů)*
ČERVRNEC	SO-25.	TERÉNNÍ POZNÁVACÍ **3. HOUBAŘSKÁ VYCHÁZKA** *(lesy v okolí Velkých Hamrů)*
SRPEN	SO-29.	TERÉNNÍ POZNÁVACÍ **4. HOUBAŘSKÁ VYCHÁZKA** *(lesy v okolí Velkých Hamrů)*
ZÁŘÍ	SO-12./19./26.?	**XVIII. VÝSTAVA HUB** S HOUBAŘSKOU PORADNOU (dle termínu Celost. výst. hub a vol. termínu v domě hasičů)
ŘÍJEN	SO-24.	TERÉNNÍ POZNÁVACÍ **5. HOUBAŘSKÁ VYCHÁZKA** *(lesy v okolí Velkých Hamrů)*
LISTOPAD	PÁ-28.	**PROMÍTÁNÍ** S H. OSVĚTOU, H. PORADNA (povídání o uplynulé sezóně, spolkové aktuality)
PROSINEC	SO-12.	PO OSMNÁCTÉ **„O HAMROVSKÝ HUBNÍK“** (bude upřesněno dle vol. termínu v domě hasičů)

……

***Promítání**: začátky jsou v 18 hodin v restauraci „Starý lázně“

***Vycházka**: odchod/odjezd je v 9.15 hodin z náměstí ve V. H., nebo individuálně, *(vítáme zájemce o houby z řad veřejnosti)* s následným setkáním účastníků před polednem v Bohdalovicích u myslivecké chaty „Na Karlově“, košík, nůž, lupu, buřty a dobrou náladu nezbytně vždy s sebou...

***Houbařská poradna pro veřejnost**: je součástí všech shora uvedených akcí i mimo ně a je navíc rovněž dostupná během celého roku, při zaslání kvalitních snímků elektronickou cestou na e-adresu: poradna@myko.cz Mnoho dalších dobrých rad a zkušeností najdete také na spolkových stránkách ČMS www.myko.cz

***Spolková vývěska/nástěnka:** bude vás na městském náměstí s každoměsíční aktualizací informovat o zajímavostech ze světa hub a houbaření

***ZMĚNY v PROGRAMU 2015** JSOU VYHRAZENY, PŘÍPADNOU INFORMACI O NICH OBDRŽÍTE ELEKTRONICKOU POŠTOU, ŠÍŘENY BUDOU ÚSTNÍM PODÁNÍM NEBO JE UVIDÍTE VE SPOLKOVÉ SKŘÍŇCE ☺…

VÝBOR MK VELKÉ HAMRY, LEDEN/ÚNOR 2015

Bolcovitka bezová - ucho Jidášovo

Hirneola aurica

Opravdu nezaměnitelná houba rostoucí po celý rok na dřevě listnáčů především bezu černého. V posledních desetiletích se z bezu šíří i na jiné dřeviny, možná v důsledku klimatických změn. Jedlá houba chrupavčité konzistence, ale téměř bez jakékoli chuti. Roste ve shlucích přímo z dřevní hmoty a vyhledávána je především houbařskými „šmajnfekry“.V kuchyni je používána po krátkém spaření a okořenění do čínských salátů. Lze ji dobře sušit, po opětovném namočení asi desetkrát nabude a je pak použitelná třeba do tlačenky, různých salátů se sladkokyselou zálivkou, dále i do polévek a omáček.

Fotografie byly pořízeny 2.2.2015 v Plavech, Jirkovi Havlíkovi díky za typ…

Text a foto: Petr Hampl.

TJ VELKÉ HAMRY

Lyžařské závody

Dne 25.1.2015 uspořádal Sokol Velké Hamry I - oddíl lyžování - veřejné závody- štafety dvojic a jednotlivců. Pro nedostatek sněhu jsme závody uspořádali v Josefově Dole.

Tentokrát jsme zpestřili závody, jelo se jako týmové závody dvojic, každý jel trať 2x, 3x, 4x, dle kategorie. Pro závodníky to bylo celkem zajímavé, stále museli být připraveni, jelo se na okruhu 600m.

Trenérům i závodníkům se tento způsob soutěžení velmi líbil, tak snad příští rok by se takto mohl jet Krajský přebor. Závodu se zúčastnilo 70 závodníků z 10 klubů Libereckého kraje.

Závod probíhal velmi dobře, jen nás trochu zklamala časomíra při vyhlašování a počasí, které také nebylo k závodníkům přívětivé.

Tímto bych chtěl poděkovat sponzorům, hlavně panu Maškovi ml., manželům Běhounkovým, panu Tůmovi, dále poděkování patří organizátorům, kteří pomohli tento závod uskutečnit, jmenovitě manželům Pavlíčkovým, man. Břečkovým ml., Martině Fučíkové, Romaně Jůnové, Věře Pekelské, Aničce Břečkové, Daně Harcubové. Prakticky stejným lidem patří dík za pomoc při předešlých závodech také v Josefově Dole, které pořádal místní oddíl, byl to Krajský pohár a závodů se zúčastnilo na 200 závodníků z Libereckého kraje.

Tak snad příští rok, když bude sníh, budou závody opět v areálu na Bohdalovicích.

Děkuji, zdraví Josef Břečka

Dětský maškarní bál v Bohdalovicích

Již tradičně dobrovolní hasiči z Bohdalovic uspořádali 25.1.2025 dětský maškarní ples v místním kulturním domě.

Organizátoři se také oblékli do masek, v tomto případě zvolili motiv „Skoti“, a děti nás poctily různými převleky od princezen až po ježibaby☺. Díky patří všem, co se podíleli na organizaci, hlavně Kátě Tůmové za její dlouholetou obětavou a trpělivou práce s dětmi, Věře Pekelské a všem naším hasičům, každý ví, kdo si pochvalu zaslouží. Tradičně také vítáme na konci roku čerta s Mikulášem, a je mou milou povinností vám oznámit, že tak bude i v dalších letech. Zároveň bych vás rodiče s dětmi tímto všechny srdečně pozval k nám na tyto a další akce.

Za SDH Bohdalovice David Břečka.

FK Velké Hamry

13. fotbalový ples ve Velkých Hamrech

Poslední lednový den proběhl v kulturním domě ve Velkých Hamrech ples fotbalistů Velkých Hamrů.

Po celý večer bavila zaplněný sál skupina Mini Team Vaška Dolenského. Po lístkách do tomboly se díky velkému počtů hostů jen zaprášilo, a tak kolo, tablet nebo třeba poukazy na večeře v kořenovské restauraci Na Vyhlídce našly bezpečné své šťastné výherce.

Podle slov samotných organizátorů se ples opět velmi vydařil. „Děkujeme všem, kteří nás poctili svou návštěvou a příští rok se budeme opět těšit v již zrekonstruovaném kulturním domě," sdělil organizátor Vladimír Prousek starší.

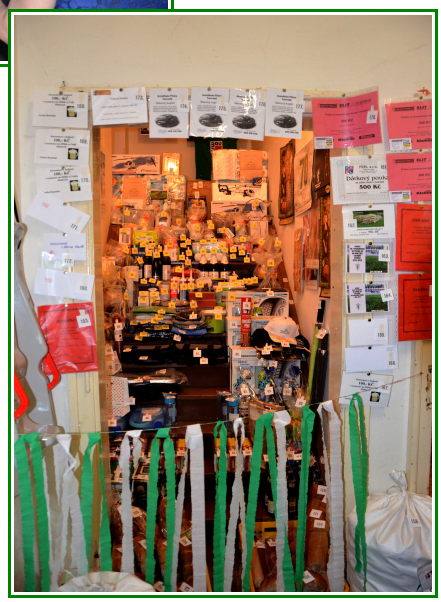

FK Velké Hamry

SPOLEČENSKÁ KRONIKA

Jubilanti

V měsíci únoru oslaví životní jubileum :

Krista Dolanská, Marie Beldová, Vlastimil Daněk, Hannelora Marousková, Miluška Kuncová, Miloslava Matějovská, Miroslav Bažant, Olga Šillerová, Marie Vítová, Hana Kolenská.

V měsíci březnu oslaví životní jubileum :

Monika Dohelská, Blažena Ludwigová, Václav Hartík, Václav Bradáč, Ladislava Bradáčová, Marie Naučová, Růžena Koutná, Josef Bříza, Běla Zahrádková.

Srdečně blahopřejeme všem, kteří oslavili a oslaví svoje životní jubileum.

Pokud si někdo nepřeje být zveřejněn, nechť se ozve na telefonní číslo: 483 369 811

NAPSALI NÁM

Svatý Valentýn dříve a dnes

Patříte mezi příznivce nebo odpůrce oslav "svátku zamilovaných" nebo tzv. jdou mimo vás? Víte, jak tato tradice vznikla?

Svátek je pravděpodobně odvozen od svátku Lupercalia slaveném ve starověkém Římě. V předvečer tohoto dne byly do „urny lásky“ vloženy lístečky se jmény dívek. Každý mladý muž potom tahal lísteček a dívka, jejíž jméno si vytáhl, se měla stát jeho „miláčkem“ v následujícím roce. Legenda říká, že tento den začal být známý až díky knězi Valentýnovi. Claudius II., vládce Říma, zakazoval svým vojákům, aby se ženili nebo jen zasnubovali. Bál se, že by chtěli zůstat doma u svých rodin a nešli do boje. Valentýn vzdoroval vládci a tajně oddával mladé páry. Byl za to zatčen. U jeho oken a dveří se začali shromažďovat dopisy a drobné dárečky od těch, kterým pomohl nebo se chystal pomoci tím, že je oddá. Dávali mu tím najevo, že věří stejně jako on v lásku. 14. února v roce 269 byl popraven. Poslední vzkaz před smrtí adresoval dceři vězeňského dozorce a končil slovy: "Od Tvého Valentýna". Odtud tedy vznikla tradice psaní valentýnek a kupování drobných dárků - vzkazů lásky. Svátek Luprecalia splynul s oslavami mučednictví Svatého Valentýna. Sv. Valentýn není ale jenom patronem zamilovaných a snoubenců. Byl také léčitelem a jako takový je také patronem epilepsie, kterou údajně trpěl, dále pak moru, ale i pozdravů, cestovatelů, mladých lidí a včelařů.

Mnozí svátek Valentýna odmítají z důvodu, že se jedná o svátek americký. Podle historiků však tento svátek vznikl v Evropě ve starověku (viz výše) a byl ctěn i ve středověku. Dobře zapadal do rytířských ideálů na evropských středověkých panovnických dvorech. Do Ameriky se dostal až prostřednictvím přistěhovalců z Evropy. Obnova svátku zamilovaných tam proběhla až na začátku 20. století. Jistý výrobce vánoční přáníček se dostal do finančních potíží a začal proto hledat nový produkt, kterým by oslovil potenciální zákazníky. K tomu mu dopomohl nápad obnovit svátek svatého Valentýna. Nová tradice byla zavedena v roce 1907 a už o 2 roky později si výrobce valentýnských přáníček mnul ruce - obrat jeho firmy se ztrojnásobil. Svátek zamilovaných se i v současné době rok od roku stává více a více spíše komerčním svátkem, kdy největší profit ze svátku svatého Valentýna mají obchodníci.

V České republice se svatý Valentýn znovu slaví od roku 1990 a podle statistik ho uznává asi polovina zadaných párů, asi 30 % mladých, nezadaných nad 15 let věku, ale je také asi 30 % lidí, kteří ho nemají s kým slavit. Mnozí svátek Valentýna odmítají z důvodu, že se jedná o svátek americký. I u nás se ale do roku 1948 Valentýn slavil, i když trochu v jiné podobě než dnes, méně komerčně. Snad právě jeho církevní a anglosaské kořeny, ze kterých tradice valentýnské oslavy vyrůstala, způsobily, že strana a vláda v dobách budování komunismu u nás tento svátek zavrhla a vymazala z paměti veřejnosti. Nejdůležitějším únorovým svátkem byl totiž 25. únor, tzv. Vítězný, den, kdy byl dokonán komunistický puč v Československu (mezi lidmi komentován také jako"vítězství pracujicího lidu nad zdravým rozumem").

Znovu slavený Den sv.Valentýna si oblíbila řada zvláště mladých lidí. Je to jejich "svátek zamilovaných" (sv. Valentýn je jejich patron). A víte, co má sv. Valentýn společného s českým prostředím? Jeho ostatky – přesněji část kosti z lopatky - je uložena na pražském Vyšehradě . Zásluhu na tom údajně má Karel IV.; právě on měl kost přivézt na naše území. Že se ostatky zachovaly dodnes, však vyšlo najevo teprve před necelými deseti roky. Tehdy byly objeveny i s kusem pečeti ve starém depozitáři vyšehradské Kolegiální kapituly sv. Petra a Pavla, uložené v relikviáři. Předpokládá se, že sem byl relikviář se vzácným obsahem přemístěn z interiéru kostela při jeho rekonstrukci na konci 19. století.

Pokud budete příští rok tento svátek slavit i vy, nezapomeňte dodržet tyto tradice:

- Posnídat toast s máslem posypaný skořicovým cukrem.
- Uvázat svému domácímu mazlíčkovi (pokud to samozřejmě není akvarijní rybka) červenou mašli.
- Dát svému protějšku takový dárek, který potěší.
- Poslat valentýnky nejen své lásce, ale i přátelům. Např.ve Finsku je 14. únor slaven také jako Den přátelství.

Pokud všechny tyto úkoly splníte, měli byste se celý rok těšit lásce a přízni od všech vašich blízkých.

Z různých zdrojů LiN

Valentýnka

Valentýnská pohlednice

Valentýnské bombóny

O těch názvech pomístních

Každá obec, vedle svého úředního názvu, má ještě další územní pojmenování, tzv. pomístní názvy, které si sami obyvatelé vytvořili pro snadnější orientaci. Také Velké Hamry vykazují kolem čtyřicítky vesměs libozvučných názvů. Některá pojmenování částí naší obce však již vzaly za své fyzicky anebo upadla v zapomnění, jako např. Chlupáčov neboli Chlupanda, Kartouzy a Kamenné mlýny.
Každý Hamrovák ví, kde leží Svárov a Mezivodí, ale už ne každý bude vědět, kde je Podolánka, Michovka a Bárov. Spíše obyvatelé Hamrsek ještě vědí, kde najdou Vyháňku, Noskov, Josefov, Nykrínkov, Vrchůru, Berany, Šizovnu a Vinici. Ale už jim asi moc neříká Struhařov, Pohořálek, Šiškovna, Ševcov, U Dubu, U Jírů a U Švapů.
Samozřejmě máme tu také Dolenec a Hořenec, ale i Babylon, Marjánku, Na Puklofci, Na Skalce a Dlážděnku. V Bohdalovicích zase Babinec, Mechovici, Na Bubenci, Na Palouku, V jámách, Skřipek, Petrův háj a U kříže. Pro doplnění ještě uvedu Zákoutí, Zalamáň, Zlatníky, Matoušov, Spořilov, Šouf, Ješkrabec a Parýz.
Nakonec jsem si nechal místo, kde jsme před více než půlstoletím, coby hoši školou povinní, trávili většinu volného času v zimním období. Chachuli, část mezi panským rybníkem, úvozem do Parýzu a silnicí „Pod lipkami“. Tam se konala velká skokanská turné. Nájezd byl vysoko z lesa, můstek stál na hraně přechodu na louku a dojezd na mostek přes potok. Dokonce jsme na takové závody vylepovali plakáty a několikrát byl závod označen jako mezinárodní. To když jsme přemluvili Řeka Christose Christokakise, aby si taky skočil.
Chachule nejspíš současným Hamrovákům nic neříká a pokud ten název zaslechli, zřejmě se jim vybaví nějaká Ochechule nebo jiná mořská příšerka.
Původ toho pojmenování je asi prozaický a mám pro ně vlastní výklad, který ode mě převzal Ing. Jaroslav Lubas do článku o Josefu Matouškovi v Ročence Jizersko-ještědského horského spolku v roce 2006.
Totiž v domě č.p. 30 a 47 zřídil Liebieg německou školu pro děti svých zaměstnanců, tedy jakousi grundschule, a jak už to u Čechů bývá, „povýšili“ tento vzdělávací ústav na Hochschule, a odtud už nebylo daleko ke zkomolené a jistě hanlivě pojaté podobě.
Bohužel, v době našich zimních radovánek zde nevznikl žádný fotodokument, tak alespoň předkládám vzpomínku na Chachuli formou drobné grafiky Ládi Dvořáka a ještě s jeho svolením připojuji pěknou Péefku z roku, kdy měl nastat konec světa.

Asi někdy příště, carpe diem

R. Šefr

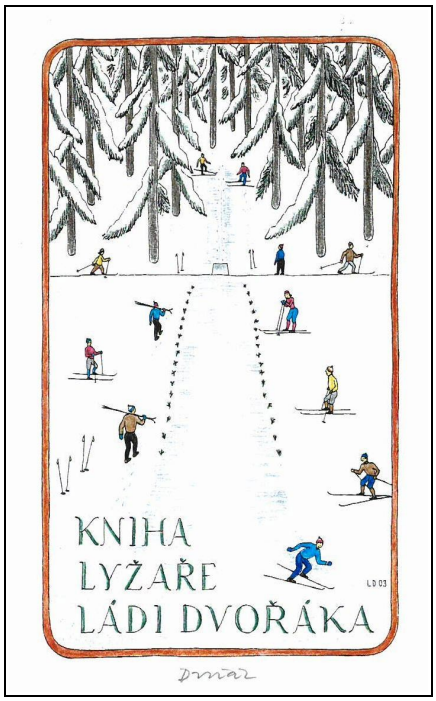

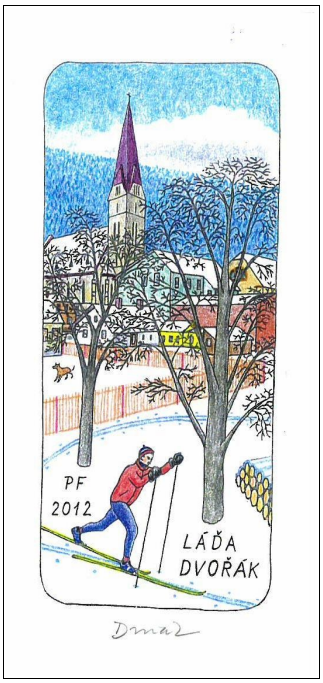

P. S.
Když jsem žádal kamaráda Láďu Dvořáka o svolení k přetisku jeho grafik, stal se prvním recenzentem mého příspěvku a tady mne upozornil, že v Bohdalovicích je ještě jedna lokalita „Na Rovinách“.

PŘIPRAVUJEME

SBOR DOBROVOLNÝCH HASIČŮ
VELKÉ HAMRY I
VÁS ZVE NA

HASIČSKÝ BÁL

V SOBOTU 7.3.2015 ve 20.00 hodin v Kulturním domě

Hraje KONTAKT * Tombola * Zvěřinová kuchyně

Vstup 100,- Kč

V NEDĚLI 8.3.2015 ve 14.00 hodin

VELKÝ DĚTSKÝ KARNEVAL

Hudba - soutěž masek - vstup DOBROVOLNÝ

OBČANÉ SOBĚ

JARNÍ BAZÁREK

burza DĚTSKÉHO OBLEČENÍ, sportovních potřeb, obuvi a jiného zboží

proběhne v zasedací místnosti Městského úřadu Velké Hamry

Příjem věcí Pondělí 16.3.2015 od 9.00 - 11.30 a 12.30 - 17.00 hodin
Úterý 17.3.2015 od 9.00 - 11.30 hodin

Prodej Středa 18.3.2015 od 8.00-11.30 a 12.30-17.00 hodin
Čtvrtek 19.3.2015 od 8.00-11.30 hodin

Výdej věcí Pátek 20.3.2015 od 8.00 do 14.00 hodin
Pondělí 23.3.2015 od 8.00 do 17.00 hodin

Kontaktní osoby: p. Večerníková 774 543 463 ; p. Lejsková 483 369 811; 777 914 615

Věnujte pozornost pravidlům pro účast na burze viz. www.velke-hamry.cz, popřípadě informace podají kontaktní osoby

6. března v Kulturním domě Velké Hamry

VEPŘOVÉ HODY

CHROCHRO

Příjďte ochutnat na HAMROVSKÉ hody

sobota 28.Února 2015 od 12.00 do.....

v areálu hospody STARÝ LÁZNĚ

Na místě ochutnáte:
**Ovarové kolínko*
**Jelítko*
**Jitrnici*
**Polévka "Prdelačka"*

HUMANITÁRNÍ SBÍRKA POUŽITÉHO OŠACENÍ

Letního a zimního oblečení (dámské, pánské, dětské)
Lůžkovin, prostěradel, ručníků, utěrek, záclon
Látky (minimálně 1 m2, prosíme, nedávejte odřezky a zbytky látek)
Domácí potřeby-nádobí bílé i černé, skleničky- vše nepoškozené
Vatované přikrývky, polštáře a deky
Obuv-veškerou nepoškozenou
Hračky – nepoškozené a kompletní

VĚCI, KTERÉ VZÍT NEMŮŽEME :

ledničky, televize, počítače a jinou elektroniku, matrace, koberce-z ekologických důvodů
nábytek, jízdní kola a dětské kočárky - ty se transportem znehodnotí
znečištěný a vlhký textil

Sbírka se uskuteční od středy dne 22.04.2015 do pátku 24.04.2015
v místnosti Městského úřadu ve Velkých Hamrech
vždy v otevíracích hodinách

Věci prosíme zabalené do igelitových pytlů či krabic,
aby se nepoškodily transportem

Děkujeme za Vaši pomoc

Diakonie Broumov je nezisková humanitární organizace, která poskytuje materiální pomoc potřebným občanům a dává práci lidem, kteří jsou těžko umístitelní na trhu práce.
Více na www: diakonie broumov.org

INZERCE, REKLAMA

Pro drobné podnikatele, malé i střední firmy

nabízíme:

- Vedení účetnictví
- Daňové evidence
- Zpracování daňového přiznání včetně zastupování na úřadech

Dolečková Iva
Velké Hamry 613, 468 45 Velké Hamry
iva.meli@post.cz
Tel.: 732 579 336

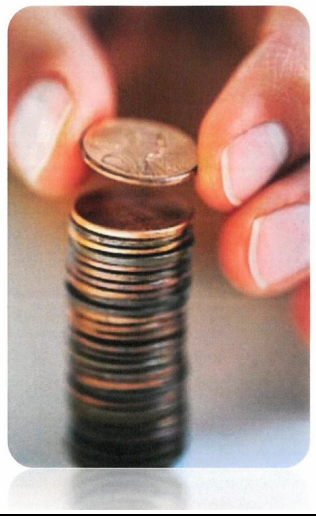

Kouzelný rok

5. – 14. 8. 2015

ŠSK při ZŠ Desná pořádá letní tábor pro děti od 5 do 15 let v Borečově u Mladé Boleslavi. Prožijeme týden plný her a dobrodružství, celotáborová hra zahrnuje zábavné i tvořivé činnosti pro malé i větší děti, hřiště je vhodné pro volejbal, fotbal a vybíjenou, večerní program doplňuje táborák.

Doprava je zajištěna autobusem od Riedlovy vily v Desné. Odjezd 5. 8. ve 12:30.

Strava 5x denně. Celý den je k dispozici pití v uzavřených nádobách. Každý den dostávají děti ovoce a zeleninu.

Přihlášky: Romana Jůnová, ZŠ Desná
romanajunova@seznam.cz

Cena: **2 000 Kč**
Zaměstnavatelé poskytují příspěvek na tábor. VZP poskytuje rodičům příspěvek na tábor zpětně.

Masážní centrum a výživové poradenství
Ceník

VÝŽIVOVÉ PORADENSTVÍ:		
konzultace	30 minut	250,-
sestavení jídelníčku		1300,-
MASÁŽE:		
Částečná masáž:		
záda + šije	30 minut	220,-
ruce + šije	30 minut	170,-
nohy (zepředu + zezadu)	30 minut	170,-
	60 minut	340,-
Celková masáž:		
šije, záda, nohy, břicho, prsa, hlava	60 minut	440,-
Sportovní masáž:		
SPORTOVNÍ MASÁŽ záda v leže	60 minut	440,-
SPORTOVNÍ MASÁŽ nohy zezadu + zepředu	60 minut	400,-
SPORTOVNÍ MASÁŽ břicho + hrudník	30 minut	220,-
SPORTOVNÍ MASÁŽ ruce	40 minut	360,-
Breussova masáž páteře	30 minut	240,-
	60 minut	480,-
Dornova korekční metoda (10 min/100,-)	60 minut	600,-

731 928 707
masaznicentrumavyzivoveporadenstvi@centrum.cz
masážní centrum a výživové poradenství

Masážní centrum a výživové poradenství
na zdravotním středisku ve Velkých Hamrech

AKCE NA ÚNOR

15% SLEVA NA VŠECHNY SLUŽBY, VČETNĚ MASÁŽNÍCH POUKAZŮ ZAKOUPENÝCH V ÚNORU

masážní centrum a výživové poradenství
masaznicentrumavyzivoveporadenstvi@centrum.cz
731 928 707

Redakce si vyhrazuje právo došlé příspěvky podle potřeby krátit, upravovat či nezařadit. Za věcnou správnost článků odpovídají jednotliví autoři.
V příštím čísle rádi zveřejníme i Vaše příspěvky.
Vydává MěÚ Velké Hamry 362,PSČ 46845 (příjem příspěvků a inzerce).Tel: 483369811, odpovědná za HL Dana Lejsková

Povoleno Ministerstvem kultury ČR pod č. E 10468. Uzávěrka dalšího čísla 10. 04. 2015