Hamrovské listy

Advent 2020 - str.27

OBČASNÍK MĚSTA VELKÉ HAMRY

CENA 10 Kč - prosinec

5/2020

Slovo starosty

Spoluobčané Hamrů,

Letošní konec roku se blíží a je třeba se poohlédnout, co se za ten čas stalo. Letošní rok byl zkouškou trpělivosti a rokem mnohých omezení vyvolaných onemocněním Covid. Na mnohých se podepsala celá situace, ať už z důvodu, že jim bylo zakázáno podnikat, nebo se nemohli setkávat se svými známými. Dětem zase chyběl každodenní kontakt s kamarády a i pro učitele to bylo náročné období. Školním dětem bude výuka určitě chybět. Budou muset hodně zabrat, aby vše dohnaly. Můžeme si jenom přát, aby se vše vrátilo do normálu co nejdřív. S touto nemocí se budeme muset zkrátka naučit žít.

Konec roku a začátek příštího bude pro mnohé z nás náročný i z hlediska parkování a jistého omezení v důsledku výkopových prací pro pokládku plynovodu. Chtěl bych touto cestou požádat o shovívavost pro tyto práce.

Máme začátek prosince a zima nám pozvolna ukazuje růžky. Trochu nám nasněžilo a adventní neděli jsme si připomněli alespoň rozsvícením stromečku a písničkou z rozhlasu.

Na závěr roku si můžeme přát, aby se situace zlepšila a mohli jsme si s přáteli a známými opět zajít popovídat do hospůdky u pivka nebo sklenky vína. Zajít pro zimní boty, dát si ostříhat delší vlasy nebo si jít zaplavat do bazénu. Prostě normálně žít.

Do nového roku vám všem přeji hlavně zdraví, není to fráze, jak se letos potvrdilo, ale nejdůležitější věc. A abychom se v příštím roce měli lépe a mohli se kdykoliv a kdekoliv scházet.

Jaroslav Najman
starosta města

Investiční akce ve městě v roce 2020

Plynofikace města a výstavba plynových kotelen

V září 2020 byla zahájena již dlouhou dobu v zastupitelstvu i mezi veřejností diskutovaná plynofikace obce a výstavba plynových kotelen v objektech města. První část plynofikace spočívající v přivedení plynovodu k základní škole je fakticky hotová a v prosinci by měla být i zkolaudovaná. Zkušební provoz kotelny ve škole by měl být zahájen v polovině prosince 2020.

Druhá část plynofikace, jejíž součástí je především napojení panelových domů na sídlišti, DPS a domova důchodců na plynovod začala 23.11.2020. Pro zachování klidných Vánoc budou práce přerušeny od soboty 19.12.2020 do 3.1.2021. Řemeslníci a strojní technika se v případě příznivého počasí zpět na staveniště vrátí 4.1.2021.

Demolice bývalé ubytovny č.p. 562

MINISTERSTVO PRO MÍSTNÍ ROZVOJ ČR

V roce 2020 proběhla demolice bývalé ubytovny na Svárově č.p. 562. Zmizel tak jeden z nejhorších objektů ve Velkých Hamrech.
Realizaci akce provedla firma PB SCOM s.r.o. z Hranic. Celkové náklady demolice byly ve výši 4.715.991,64 Kč. Na realizaci akce se podařilo získat dotaci z Ministerstva pro místní rozvoj ČR ve výši 2.742.627,- Kč. Rozdíl mezi celkovými náklady a dotací byl hrazen z rozpočtu Města Velké Hamry.
Na místě po ubytovně město plánuje v následujících letech vystavět parkourové případně workoutové hřiště s odpočinkovou zónou.

Rekonstrukce střechy tělocvičny základní školy Velké Hamry

Koncem října 2020 byla ukončena kompletní rekonstrukce střechy pavilonu tělocvičny základní školy ve Velkých Hamrech. Vzhledem ke stavu střechy, byla tato rekonstrukce velmi urgentní.
Realizaci akce uskutečnila firma Radek Jindrák – klempířství z Jablonce nad Nisou. Celkové náklady na akci byly ve výši 2.042.480,- Kč. Díky dotaci z Ministerstva financí ve výši 1.834.000,- Kč, hradilo město ze svého rozpočtu částku ve výši pouze 208.480,- Kč.

Velké Hamry – výměna 2 ks výtahů v čp. 616

V současné době probíhají práce na výměně obou výtahů v panelovém domě čp. 616 Velké Hamry.
Akci provádí firma Schindler CZ, a.s. Celkové náklady budou ve výši 2.334.500,- Kč. Výměna prvního výtahu byla ukončena k 30.11.2020 a do poloviny března roku 2021 by měly být ukončeny práce i na výměně výtahu druhého.

I. etapa výměny střešních oken v DPS čp. 629-631

V říjnu tohoto roku byla ukončena I. etapa výměny střešních oken v domech s byty zvláštního určení čp. 629. Realizaci akce uskutečnila firma Termil s.r.o. Celkové náklady tuto první etapu byly ve výši 406.883,80 Kč.
S II. etapou výměny oken se počítá v roce 2021.

Velké Hamry – rekonstrukce cest na hřbitově a před hřbitovem na Hamrskách

V letošním roce byla dokončena rekonstrukce cest na hřbitově a před hřbitovem na Hamrskách. Akci provedla firma Daniel Kolínský z Liberce a celkové náklady dosáhly částky ve výši 1.583.689,49 Kč. Současně byla vyměněna i hřbitovní brána.

Rekonstrukce a přístavba kabin TJ Velké Hamry č.p. 550

V letošním roce proběhla na stadionu ve Velkých Hamrech rekonstrukce a přístavba kabin, které využijí především fotbalisté.
Celkové náklady na akci byly ve výši 4.240.382,34 Kč. Na realizaci akce se podařilo získat dotaci z Ministerstva školství, mládeže a tělovýchovy.

Další akce menšího rozsahu

- Vybudování kovové lávky na hrázi svárovského rybníka – 28.400,- Kč
- Rekonstrukce bytu č. 12 v čp. 616 – 197.109,64 Kč
- Výměna střešního okna v čp. 357 – 24.702,- Kč
- Rekonstrukce dvou kanceláři MěÚ – 131.345,- Kč
- Výměna zvonků a domácích telefonů s rozvody v DPS čp. 511, 512 a 513 – 63.396,05 Kč
- Pořízení nových plachet na stany v táboře Borečov – 22.312,40 Kč

- Rekonstrukce schodiště kulturního domu v Bohdalovicích – 51.535,- Kč
- Vyvložkování komínu v čp. 570 – 21.975,35 Kč
- Výměna měřičů tepla a vodoměrů v DPS čp. 629-631, 480 a 511-513 – 297.506,20 Kč
- Výměna rozvaděče veřejného osvětlení – 44.697,- Kč
- Izolace zdiva v čp. 443 v bytě č. 1 – 125.221,20 Kč
- Výměna uzávěrů stoupaček v čp. 616 (realizace ještě probíhá) – 105.667,75 Kč
- Výměna zábradlí u Sokolovny č.p. 388 – 19. 451, Kč

Plánované investiční akce ve městě v roce 2021

Odstranění rodinného domu č.p. 254

MINISTERSTVO PRO MÍSTNÍ ROZVOJ ČR

Na podzim roku 2020 byla vysoutěžena firma Josef Černý – autodoprava a zemní práce z Loužnice na realizaci akce demolice domu č.p. 254 (dům naproti hasičárny). Celkové náklady na demolici jsou dle smlouvy o dílo ve výši 1.700.033,- Kč. Z toho částku ve výši 1.090.182,- Kč by měla pokrýt dotace z Ministerstva pro místní rozvoj programu Podpora revitalizace území.
Na místě této budovy vznikne ještě v roce 2021 nové parkoviště, které bude sloužit především zákazníkům hamrovské pekárny.

EVROPSKÁ UNIE
Evropský fond pro regionální rozvoj
Integrovaný regionální operační program

MINISTERSTVO PRO MÍSTNÍ ROZVOJ ČR

Sociální byty v č.p. 519 Velké Hamry

Během roku 2021 proběhne rekonstrukce objektu č.p. 519 Velké Hamry. Jedná se o třetí dům na konci Hamrů vlevo u hlavní komunikace směrem na Tanvald. V budově vzniknou tři nové byty určené především pro rodiče samoživitele.
Veřejnou zakázku na realizaci díla vyhrála společnosti SIZ s.r.o. z Velkých Hamrů. Celkové náklady budou ve výši 9.081.612,41 Kč. Na akci se podařilo získat dotaci z Evropské unie, Integrovaného regionálního operačního programu a z Ministerstva pro místní rozvoj v celkové výši 4.750.000,- Kč.

Rekonstrukce parkovišť na sídlišti

Rada města rozhodla provést v roce 2021 rekonstrukci dvou parkovišť na sídlišti. Jedná se o velké parkoviště nad mateřskou školou a o menší parkoviště naproti č.p. 616. V současné době je zpracovávána projektová dokumentace na obě parkoviště. Celkové náklady se očekávají ve výši 5,6 mil. Kč. Na rekonstrukci většího z parkovišť je záměrem podat žádost o dotaci Ministerstva pro místní rozvoj v rámci programu Podpora obnovy a rozvoje venkova. Dotace může být poskytnuta až na 80% skutečně vynaložených uznatelných nákladů akce do maximální výše 5 mil. Kč.

Přechod pro chodce na náměstí ve Velkých Hamrech včetně úpravy zastávek pro autobusy

V roce 2021 by se také konečně měla zrealizovat akce vybudování nového přechodu pro chodce na náměstí ve Velkých Hamrech.
V průběhu loňského roku jsme veřejnost informovali o zadání zpracování nového záměru přechodu pro chodce na náměstí. Z důvodu nesouhlasu majitelů pozemků nemohl být zachován přechod mezi obchody, který svoji

funkci bez problémů plnil spoustu let až do roku 2010, a tak musela být změněna i celá koncepce umístění obou autobusových zastávek. Kompletní problematika byla konzultována se všemi dotčenými orgány a s vlastníky pozemků. V únoru letošního roku bylo na Krajský úřad Libereckého kraje zažádáno o vydání povolení ve společném územním a stavebním řízení. Odpověď dorazila „hned záhy“ v listopadu, zřejmě z důvodu covidu, že je nutno do projektu zapracovat připomínky hlavně KORID LK, který mimo jiné požadoval zvětšení zálivů pro autobusy jezdící na lince Praha – Harrachov. Vše bylo projednáno s projektantem, který projekt upraví a připraví k vydání stavebního povolení.

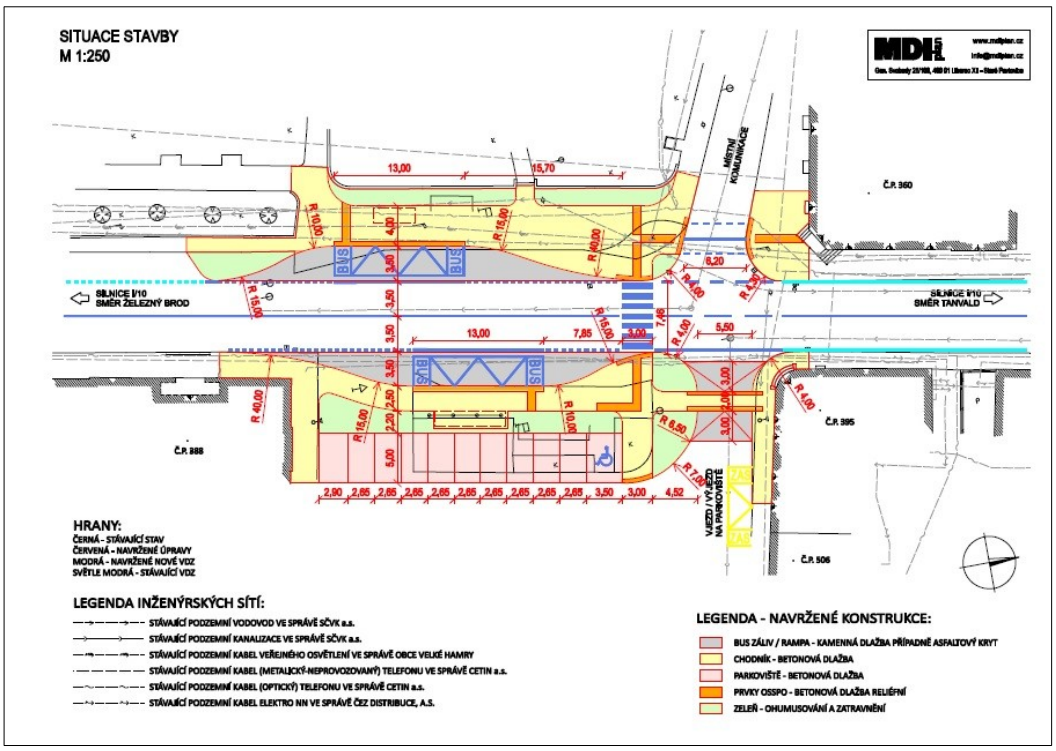

II. etapa výměny střešních oken v DPS čp. 629-631

Během roku 2021 by se mělo pokračovat ve výměně střešních oken v domech s byty zvláštního určení čp. 630 Velké Hamry. Opět se počítá s částkou cca 420 tis. Kč.

Rekonstrukce veřejného osvětlení mezi Tanvaldem a Velkými Hamry a na Bohdalovicích

Ještě do konce roku by se měl vysoutěžit dodavatel akce rekonstrukce veřejného osvětlení podél hlavní komunikace I/10 mezi Tanvaldem a Hamry a na Bohdalovicích. Celkové náklady se očekávají ve výši 1.500 tis. Kč. Financování bude zajištěno ve splátkách, které budou částečně kryty z úspor za spotřebu elektrické energie.

Plánované akce menšího rozsahu

- Výměna hlavních dveří a výměna PVC na chodbě ve třech patrech v čp. 616
- Rekonstrukce společné chodby v čp. 443 a 458
- Výměna oken v čp. 362
- Výměna oken v bytech v čp. 534
- Rekonstrukce dvou koupelen v čp. 616

Okénko zastupitelů

Výše ceny tepla pro nájemníky obecních bytů

Vzhledem k tomu, že se po obcí šíří poplašné zprávy k ceně tepla pro nájemníky obecních bytů, chtěli bychom situaci vysvětlit a především nájemníky obecních bytů uklidnit.
Město Velké Hamry má od ledna 2019 uzavřenou smlouvu se společností GasNet Služby s.r.o. (dříve GridServices s.r.o.) na dodávky tepelné energie vyrobené z plynu pro objekty města. Podle této smlouvy vychází **cena pro odběratele tepla na 714,- Kč s DPH/GJ**. Tato cena, je cenou maximální pro konečné spotřebitele tepla – pro nájemníky městských bytů pro období od 4.11.2020.
Vzhledem k tomu, že společnost GasNet Služby s.r.o. je v prodlení s termínem zahájení dodávek, uzavřelo Město Velké Hamry smlouvu na dodávky tepelné energie s novou společností CZT Velké Hamry s.r.o. na překlenutí období do skutečného zahájení dodávek od společnosti GasNet Služby s.r.o. Společnost CZT Velké Hamry s.r.o. založili věřitelé firmy Golem Velké Hamry, kteří získali od firmy Golem Velké Hamry výměník na sídlišti a rozvody a tím smazali část peněz, které jim dlužila firma Golem Velké Hamry. Na základě toho firma Golem Velké Hamry přišla o licenci na rozvod tepelné energie a zůstala jí licence pouze na výrobu tepla. Jako nový majitel rozvodů licenci na rozvod tepelné energie získala firma CZT Velké Hamry a to s účinností k 4.11.2020. Smlouva, kterou město s firmou CZT Velké Hamry s.r.o. uzavřelo, je na období jednoho roku s účinností od 4.11.2020. Na delší období město nemůže okamžitě smlouvu s touto společností uzavřít, neboť by porušilo pravidla zadávání veřejných zakázek kvůli celkové hodnotě zakázky. Navíc během roku 2021 budou postupně objekty města napojeny na plynové kotelny a nebude tedy potřeba odebírat tepelnou energii od firmy CZT Velké Hamry s.r.o. Plynofikace obce a výstavba kotelen nyní velmi rychle postupuje. Což jste mnozí z vás jistě zaznamenali. **Cena za tepelnou energii od společnosti CZT Velké Hamry, kterou muselo město akceptovat, je ve výši 1.001,- Kč s DPH/GJ na primárním připojení a 1.045,- Kč s DPH/GJ na sekundárním připojení** (jedná se o objekty napojené přes výměník na sídlišti). **Tuto cenu ale v žádném případě nebudou hradit nájemníci městských bytů**. Rozdíl mezi touto cenou za GJ (1.001 Kč nebo 1.045 Kč) a maximální cenou za GJ uvedenou ve smlouvě s GasNet Služby s.r.o. (714 Kč) bude vyčíslen jako škoda města za nedodržení termínu zahájení dodávek společností GasNet Služby s.r.o. a bude pouze s firmou GasNet Služby s.r.o. řešena náhrada této škody. Nájemníci městských bytů tak budou hradit maximálně částku ve výši 714,- Kč/GJ. Vzhledem k tomu, že při vytápění a ohřevu teplé vody v plynových kotelnách, které budou umístěny přímo v objektech, budou tepelné ztráty téměř nulové, lze očekávat nižší konečnou spotřebu tepla a nižší konečnou cenu za odebrané teplo.
S účinností od listopadu 2020 nebude tedy město navyšovat zálohové platby za teplo a TUV svým nájemníkům. Vzhledem k tomu, že zálohy byly nastaveny spíše vyšší, nepředpokládáme, že by nájemníci po vyúčtování dopláceli za teplo nad rámec záloh.

Jaroslav Najman, starosta
Klára Pospíšilová, místostarostka
David Patrman, člen rady
Aleš Hloušek, člen rady
Tomáš Pelc, člen rady

Rekonstrukce silnice Hamrska – Zbytky

Po dlouhých pěti letech od doby, kdy Město Velké Hamry zahájilo jednání s Libereckým krajem, majitelem komunikace Hamrska – Zbytky, byla letos konečně provedena rekonstrukce této silnice. Správce komunikace Krajská správa silnic Libereckého kraje (KSS) rekonstrukci stále oddalovala s odůvodněním, že v rozpočtu nemají dostatek finančních prostředků na zpracování projektové dokumentace rekonstrukce. Zastupitelstvo města Velké Hamry tedy rozhodlo, že zpracování a proplacení projektové dokumentace zajistí město na své náklady. Projektová dokumentace stála více než 800 000,- Kč. Po předání hotového projektu Libereckému kraji se povedlo za pomoci hejtmana Libereckého kraje Bc. Martina Půty dohodnout s KSS, že k rekonstrukci této

komunikace dojde v roce 2020. Ve výběrovém řízení uspěla firma M - SILNICE a.s. Při rekonstrukci silnice dávalo Město Velké Hamry své připomínky k prováděné rekonstrukci (technický dozor byl realizován ze strany KSS, ale Město Velké Hamry zaplatilo projekt, a proto chtělo mít své zástupce při kontrolních dnech). Pan stavbyvedoucí vždy sepisoval naše požadavky, aby do příštího kontrolního dne bylo vše v pořádku. Něco muselo být předěláno, doděláno a některé věci jsou stále v řešení. Např. silnice není nikde osazena značkou „hlavní silnice“ (bude doplněno na jaře), jsou špatně vyspádované některé příkopy, z obecní cesty od kapličky (výjezd nad panem Šourkem) je nájezd na rekonstruovanou komunikaci velmi prudký, trojúhelník (u Skalských) je plný bahna. Každopádně zima veškeré nedostatky zajisté odhalí.

Ing. David Patrman, člen rady

Vykácení stromů kolem Kaple sv. Anny

Úprava okolí kaple sv. Anny na Hamrskách a vydláždění příjezdové cesty a cestiček na hamrském hřbitově

V letošním roce město zajistilo pokácení přerostlých stromů v okolí hamrské kaple sv. Anny. Stromy již zcela zastínily tuto dominantu Velkých Hamrů – Hamrsek a navíc se nakláněly ke kapli a hrozilo její poškození. Někteří občané s tímto kácením nesouhlasí, ale zásah byl opravdu nutný. Malé stromky výborně slouží jako dekorace staveb, ale přerostlé již jen stínily a ohrožovaly a pokácení bylo tedy nezbytné. Proto Rada města Velké Hamry toto kácení odsouhlasila. Prořezání stromů provedla stanice HZS Tanvald v rámci výcviku hasičů, a to bez jakékoli finanční spoluúčasti Města Velké Hamry. Pokácení jednoho stromu by město jinak vyšlo na cca 15 000,- Kč a těch stromů tam bylo celkem 11. Jako kompenzace padlým stromům bylo provedeno vysázení nových stromků podél příjezdové cesty ke kapli. V příštím roce bude ještě zajištěno nové osvětlení kaple sv. Anny.

Ale kácení stromů nebylo tím jediným, co se u hamrského hřbitova v letech 2019 a 2020 dělo. Město zajistilo nové vydláždění příjezdové cesty před hřbitovem a cestiček na hřbitově v celkové hodnotě 1.583 tis. Kč.

Ing. David Patrman, člen rady

Informace občanům

Třídění odpadů ve Velkých Hamrech

Každé město má ze zákona povinnost odebírat od svých občanů veškeré druhy odpadů a zajistit jejich řádnou likvidaci. Nejedná se pouze o komunální odpad, ale také o odpad velkoobjemový, nebezpečný, separovaný a bioodpad. Ve věci odpadového hospodářství dlouhodobě spolupracujeme se společností FCC s.r.o. z Liberce.

Svoz a likvidace odpadů je drahou záležitostí. Město se proto snaží minimalizovat náklady nejen na svoz odpadu, ale také na jeho likvidaci, aby finanční zatížení poplatníků – občanů bylo co nejmenší. V říjnu roku 2014 byl za přispění dotace ze Státního fondu životního prostředí zakoupen svozový vůz a základní sada kontejnerů na separovaný odpad. Město Velké Hamry tak již od roku 2015 provádí svoz, dotřiďování, lisování a následný prodej separovaného odpadu svépomocí. Jedná se o plasty, papír, obaly tetra pack a kovové obaly, které nespadají do složek nebezpečného odpadu. Na tuto činnost má město od 1.12.2014 živnostenské oprávnění a taktéž souhlas Krajského úřadu Libereckého kraje, odboru životního prostředí ze dne 3.12.2014.

Samotné dotřiďování odpadu provádějí zaměstnanci veřejně prospěšných prací především z řad Romů v budově bývalé fabriky na Mezivodí. Na prostor třídící linky je uzavřena nájemní smlouva s majitelem budovy. Díky tomu, že práce provádějí zaměstnanci, na jejichž plat nemalou částí přispívá úřad práce a že odpad, který odevzdáváme firmě EKO-KOM a.s., je dotříděn na správně složky, město má dlouhodobě vyrovnanou finanční bilanci mezi výdaji a příjmy za tříděný odpad. V době, kdy se třídění zajišťovalo celé přes firmu FCC s.r.o., muselo město za třídění odpadu doplácet ze svého rozpočtu.

Za rok 2019 jsme svezli, dotřídili, slisovali a odevzdali firmě EKO-KOM a.s. celkem 83,86 t separovaného odpadu (papír, plast, kovové obaly a obaly tetra pack). Dále nám firma FCC s.r.o. svezla 37,11 t skla (sklo nesvážíme sami, abychom nepoškodili kvůli velké váze svozový vůz). Za toto množství odpadu jsme od společnosti EKO-KOM a.s. obdrželi odměnu ve výši 230.639,50 Kč. V prvních třech čtvrtletích roku 2020 jsme zatím svezli 71,05 t separovaného odpadu a přes firmu FCC ještě dalších 27,77 t skla. Za tento separovaný odpad zatím letošní odměna od společnosti EKO-KOM a.s. činí 199.340,50 Kč. Jen pro představu:

V minulých dnech koloval po městě „otevřený“ dopis pana zastupitele Petra Štrojsy, kde je mimo jiné uvedeno, že se Velké Hamry stávají centrem odpadů, že jsou zde složeny tisíce tun odpadů. Tuto informaci nelze označit jinak, než jako absolutní nesmysl. Žádné tuny odpadu od soukromníků nikdo ve městě nekupí. Firmy, které sídlí ve městě, mají uzavřené samostatné smlouvy s firmou FCC na svoz a likvidaci komunálního odpadu ve spalovně. Občané na základě zaplaceného místního poplatku ukládají komunální odpad do nádob na to určených, který také sváží firma FCC a to také rovnou do spalovny. Svépomocí tak město zajišťuje pouze u separovaného odpadu svoz, dotřiďování a následnou likvidaci prodejem firmě EKO-KOM a.s. Navíc, jak uvádím výše, na vše má město řádné oprávnění.

Ing. Martina Vacková, tajemnice

Sběrný dvůr na Mezivodí je otevřen každou první sobotu v měsíci od 9.00 - 11.00 hod. pro občany s trvalým pobytem ve Velkých Hamrech a pro majitele chat v obci. Občané se musí prokázat občanským průkazem a zaplaceným poplatkem za odpady.

Posunutí ranního spoje Zásada směr Tanvald - návrh

Rada města Velké Hamry dala podnět k posunutí ranního spoje číslo 854/4 - Zásada, Velké Hamry II, Tanvald tak, aby příjezd do Tanvaldu místo v 6:09 hodin byl nejpozději v 5:55 hodin. Důvodem žádosti města bylo zajistit návaznost tohoto spoje na spoje další. Jednání nebylo úplně lehké, ale podařilo se najít společnou řeč, kde nám Ing. Otto Pospíšil, Ph.D., zástupce ředitele společnosti KORID LK, spol. s.r.o., nakonec vyšel vstříc.

Pro občany Velkých Hamrů – Hamrsek to znamená zajištění návaznosti na:
- ranní spoj vlaku do Liberce, odjezd v 6:00 hodin z vlakového nádraží Tanvald,
- ranní spoj do Prahy ze zastávky Tanvald centrum v 5:55 hodin, přes Jablonec nad Nisou,
- ranní spoj do Prahy ze zastávky Tanvald centrum v 5:55 hodin, přes Železný Brod,
- ranní spoj do Vysokého nad Jizerou ze zastávky Tanvald centrum v 5:57 přes Zlatou Olešnici.

Jedno posunutí spoje tak přinese několik výhod pro děti, které jezdí do školy v Liberci, v Jablonci nad Nisou, Vysokého nad Jizerou a Prahy.

Ranní spoj číslo 4. odjezd ze Zásady v 5:35 hodin přes Velké Hamry – Hamrska s příjezdem v 5:55 hodin Terminál u žel. stanice Tanvald.

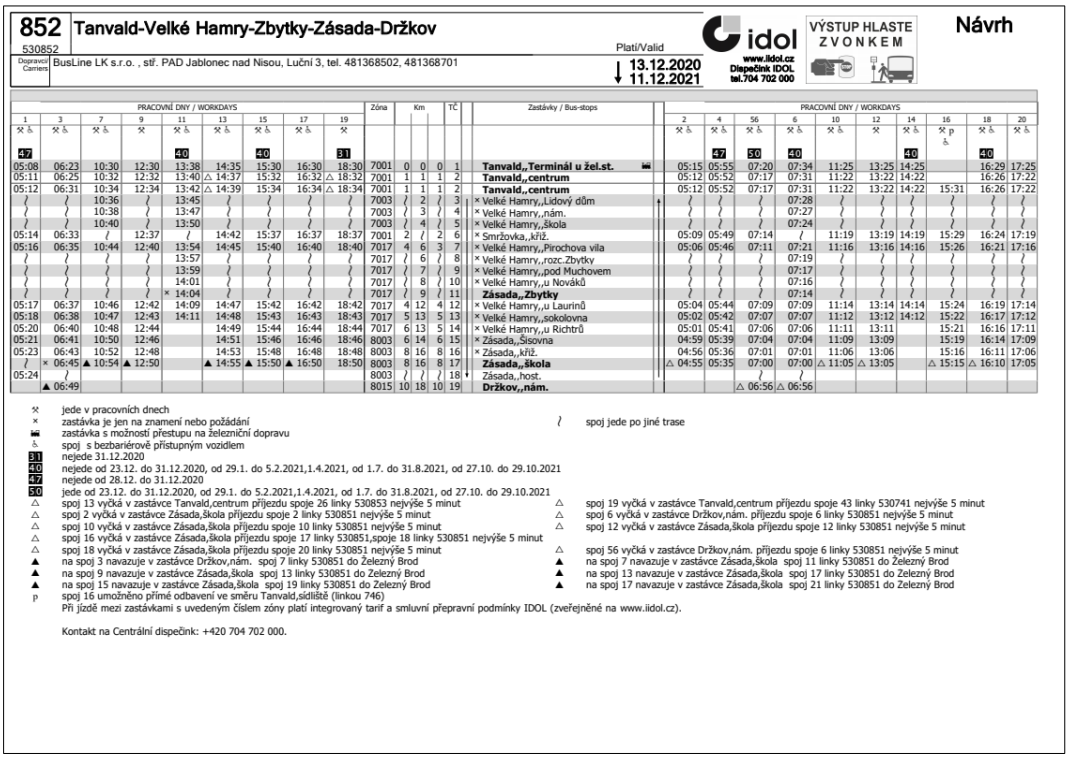

852 Tanvald-Velké Hamry-Zbytky-Zásada-Držkov

530852

Dopravci Carriers: BusLine LK s.r.o. , stř. PAD Jablonec nad Nisou, Luční 3, tel. 481368502, 481368701

Platí/Valid: 13.12.2020 – 11.12.2021

idol www.iidol.cz Diispečink IDOL tel.704 702 000

VÝSTUP HLASTE ZVONKEM

Návrh

1	3	7	9	11	13	15	17	19	Zóna	Km			TČ	Zastávky / Bus-stops	2	4	56	6	10	12	14	16	18	20
PRACOVNÍ DNY / WORKDAYS															PRACOVNÍ DNY / WORKDAYS									
⚒ ♿	⚒ ♿	⚒ ♿	⚒	⚒ ♿	⚒ ♿	⚒ ♿	⚒ ♿	⚒							⚒ ♿	⚒ ♿	⚒ ♿	⚒ ♿	⚒ ♿	⚒	⚒ ♿	⚒ p ♿	⚒ ♿	⚒ ♿
47				40		40		31								47	50	40			40		40	
05:08	06:23	10:30	12:30	13:38	14:35	15:30	16:30	18:30	7001	0	0	0	1	**Tanvald,,Terminál u žel.st.** 🚌	05:15	05:55	07:20	07:34	11:25	13:25	14:25		16:29	17:25
05:11	06:25	10:32	12:32	13:40	△ 14:37	15:32	16:32	△ 18:32	7001	1	1	1	2	**Tanvald,,centrum**	05:12	05:52	07:17	07:31	11:22	13:22	14:22		16:26	17:22
05:12	06:31	10:34	12:34	13:42	△ 14:39	15:34	16:34	△ 18:34	7001	1	1	1	2	**Tanvald,,centrum**	05:12	05:52	07:17	07:31	11:22	13:22	14:22	15:31	16:26	17:22
/	/	10:36	/	13:45	/	/	/	/	7003	/	2	/	3	× Velké Hamry,,Lidový dům	/	/	/	07:28	/	/	/	/	/	/
/	/	10:38	/	13:47	/	/	/	/	7003	/	3	/	4	× Velké Hamry,,nám.	/	/	/	07:27	/	/	/	/	/	/
/	/	10:40	/	13:50	/	/	/	/	7003	/	4	/	5	× Velké Hamry,,škola	/	/	/	07:24	/	/	/	/	/	/
05:14	06:33	/	12:37	/	14:42	15:37	16:37	18:37	7001	2	/	2	6	× Smržovka,,kříž.	05:09	05:49	07:14	/	11:19	13:19	14:19	15:29	16:24	17:19
05:16	06:35	10:44	12:40	13:54	14:45	15:40	16:40	18:40	7017	4	6	3	7	× Velké Hamry,,Pirochova vila	05:06	05:46	07:11	07:21	11:16	13:16	14:16	15:26	16:21	17:16
/	/	/	/	13:57	/	/	/	/	7017	/	6	/	8	× Velké Hamry,,rozc.Zbytky	/	/	/	07:19	/	/	/	/	/	/
/	/	/	/	13:59	/	/	/	/	7017	/	7	/	9	× Velké Hamry,,pod Muchovem	/	/	/	07:17	/	/	/	/	/	/
/	/	/	/	14:01	/	/	/	/	7017	/	8	/	10	× Velké Hamry,,u Nováků	/	/	/	07:16	/	/	/	/	/	/
/	/	/	/	× 14:04	/	/	/	/	7017	/	9	/	11	**Zásada,,Zbytky**	/	/	/	07:14	/	/	/	/	/	/
05:17	06:37	10:46	12:42	14:09	14:47	15:42	16:42	18:42	7017	4	12	4	12	× Velké Hamry,,u Laurinů	05:04	05:44	07:09	07:09	11:14	13:14	14:14	15:24	16:19	17:14
05:18	06:38	10:47	12:43	14:11	14:48	15:43	16:43	18:43	7017	5	13	5	13	× Velké Hamry,,sokolovna	05:02	05:42	07:07	07:07	11:12	13:12	14:12	15:22	16:17	17:12
05:20	06:40	10:48	12:44		14:49	15:44	16:44	18:44	7017	6	13	5	14	× Velké Hamry,,u Richtrů	05:01	05:41	07:06	07:06	11:11	13:11		15:21	16:16	17:11
05:21	06:41	10:50	12:46		14:51	15:46	16:46	18:46	8003	6	14	6	15	× Zásada,,Šisovna	04:59	05:39	07:04	07:04	11:09	13:09		15:19	16:14	17:09
05:23	06:43	10:52	12:48		14:53	15:48	16:48	18:48	8003	8	16	8	16	× Zásada,,kříž.	04:56	05:36	07:01	07:01	11:06	13:06		15:16	16:11	17:06
/	× 06:45	▲ 10:54	▲ 12:50		▲ 14:55	▲ 15:50	▲ 16:50	18:50	8003	8	16	8	17	**Zásada,,škola**	△ 04:55	05:35	07:00	07:00	△ 11:05	△ 13:05		△ 15:15	△ 16:10	17:05
05:24	/								8003	/	/	/	18	Zásada,,host.			/	/						
	▲ 06:49								8015	10	18	10	19	**Držkov,,nám.**			△ 06:56	△ 06:56						

⚒ Jede v pracovních dnech
× zastávka je jen na znamení nebo požádání
🚌 zastávka s možností přestupu na železniční dopravu
♿ spoj s bezbariérově přístupným vozidlem
47 nejede 31.12.2020
40 nejede od 23.12. do 31.12.2020, od 29.1. do 5.2.2021,1.4.2021, od 1.7. do 31.8.2021, od 27.10. do 29.10.2021
50 nejede od 28.12. do 31.12.2020
50 jede od 23.12. do 31.12.2020, od 29.1. do 5.2.2021,1.4.2021, od 1.7. do 31.8.2021, od 27.10. do 29.10.2021
△ spoj 13 vyčká v zastávce Tanvald,centrum příjezdu spoje 26 linky 530853 nejvýše 5 minut
△ spoj 2 vyčká v zastávce Zásada,škola příjezdu spoje 2 linky 530851 nejvýše 5 minut
△ spoj 10 vyčká v zastávce Zásada,škola příjezdu spoje 10 linky 530851 nejvýše 5 minut
△ spoj 16 vyčká v zastávce Zásada,škola příjezdu spoje 17 linky 530851,spoje 18 linky 530851 nejvýše 5 minut
△ spoj 18 vyčká v zastávce Zásada,škola příjezdu spoje 20 linky 530851 nejvýše 5 minut
▲ na spoj 3 navazuje v zastávce Držkov,nám. spoj 7 linky 530851 do Železný Brod
▲ na spoj 9 navazuje v zastávce Zásada,škola spoj 13 linky 530851 do Železný Brod
▲ na spoj 15 navazuje v zastávce Zásada,škola spoj 19 linky 530851 do Železný Brod
p spoj 16 umožněno přímé odbavení ve směru Tanvald,sidliště (linkou 746)
Při jízdě mezi zastávkami s uvedeným číslem zóny platí integrovaný tarif a smluvní přepravní podmínky IDOL (zveřejněné na www.iidol.cz).

Kontakt na Centrální dispečink: +420 704 702 000.

/ spoj jede po jiné trase
△ spoj 19 vyčká v zastávce Tanvald,centrum příjezdu spoje 43 linky 530741 nejvýše 5 minut
△ spoj 6 vyčká v zastávce Držkov,nám. příjezdu spoje 6 linky 530851 nejvýše 5 minut
△ spoj 12 vyčká v zastávce Zásada,škola příjezdu spoje 12 linky 530851 nejvýše 5 minut
△ spoj 56 vyčká v zastávce Držkov,nám. příjezdu spoje 6 linky 530851 nejvýše 5 minut
▲ na spoj 7 navazuje v zastávce Zásada,škola spoj 11 linky 530851 do Železný Brod
▲ na spoj 13 navazuje v zastávce Zásada,škola spoj 17 linky 530851 do Železný Brod
▲ na spoj 17 navazuje v zastávce Zásada,škola spoj 21 linky 530851 do Železný Brod

Ing. David Patrman, člen rady

Informace o změnách jízdních řádů

informujeme vás o změnách jízdních řádů ve veřejné dopravě od 13. prosince 2020.
http://www.iidol.cz/aktuality/9600:neprehlednete-finalni-podoba-jizdnich-rad-od-13-prosince-2020.html

Jízdní řády a další potřebné informace naleznete v sekci **Jízdní řády/Připravované změny** na našem webu, dále jsou postupně nahrávány na Celostátní informační systém, aby spojení nalezl vyhledávač www.idos.cz.

Upozorňujeme, že s ohledem na vývoj epidemiologické situace může být rozsah dopravy v návaznosti na bezpečnostní opatření upravován.
Pro jednotlivé oblasti Libereckého kraje jsou připraveny též přehledy změn:
ČESKOLIPSKO; JABLONECKO; LIBERECKO; TURNOVSKO-SEMILSKO

Dále informujeme, že i letos budou mít cestující možnost si zakoupit knižní jízdní řád. I letos bude prodáván pro celou oblast Libereckého kraje. Prodejní cena je 30 Kč a k dispozici by měl být u dopravců a na dalších prodejních místech cca od 1. prosince. (Informace o zahájení prodeje bude také zveřejněna na našem webu www.iidol.cz a na našem Facebooku.)

S případnými dotazy je možné se obrátit na mě (kontakty níže) nebo na mé kolegy (info@korid.cz).

KORID LK, spol.s r.o., U Jezu 642/2a, 461 80 Liberec; web: www.korid.cz www.iidol.cz www.opuscard.cz ; IDOL

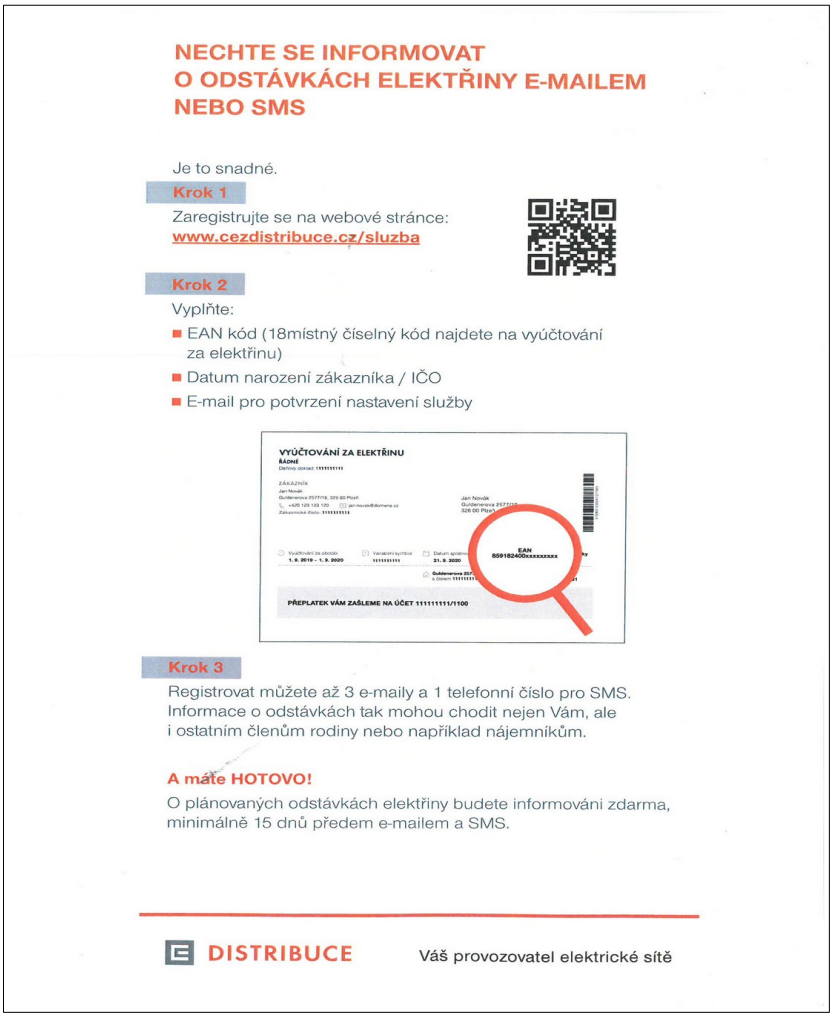

ČEZ Distribuce – Léta s letáky končí

Upozornění na odstávky elektřiny už jen elektronicky.

Registrujte se a informace o plánovaných odstávkách budete dostávat e-mailem a SMS.

Pohodlně
Zdarma
Včas

www.cezdistribuce.cz/sluzba

Z Rady města Velké Hamry

Výběr z Usnesení z 49.,50., 51., 52.,53., schůze Rady města Velké Hamry, které se konaly dne 14. 9., 29. 9., 12. 10., 26. 10., 2. 11. 2020 na Městském úřadě ve Velkých Hamrech.

RM schválila přijetí dotace z MMR v rámci programu IROP na akci "Sociální byty v č.p. 519 Velké Hamry" ve výši 4.750.000,- Kč.

RM rozhodla, že v uvolněném bytě o vel. 1+1 v čp. 616 bude provedena rekonstrukce.

RM na základě předložených cenových nabídek na pojištění stroje Zetor Forterra po ukončení leasingové smlouvy rozhodla přijmout levnější nabídku od Generali České pojišťovny ve výši 10.151,- Kč včetně povinného ručení a pojištění skel, spoluúčast 5% min. 5.000,- Kč.

RM na základě dohody se SČVK na rekonstrukci komunikace od pomníku Svárovské stávky ke kolejím a její spolufinancování rada rozhodla, že rekonstrukce bude provedena v roce 2022.

RM rozhodla podat žádost o dotaci na Úřad vlády ČR na podporu terénní práce v roce 2021. Celková výše dotace je 300 tis. Kč.

RM schválila zadávací dokumentaci k veřejné zakázce "Sociální byty v č.p. 519 Velké Hamry". Zakázka bude zveřejněna na profilu zadavatele 5.10.2020.

RM rozhodla zařadit do majetku DHM kontejnerovou vanu C2-N38 KV 62/230, pořizovací cena 52.288,90 Kč. Doba odepisování je stanovena na 15 let.

RM požaduje zajistit cenové nabídky na pořízení minibagru do TS.

RM schválila cenovou nabídku p. Doležala na výměnu ventilů v čp. 616 ve výši 91.885,- Kč bez DPH.

RM rozhodla přijmout cenovou nabídku firmy Maťátko ve výši 108.888,- Kč bez DPH na provedení izolace zdiva pro byt č.p. 443.

RM rozhodla snížit zálohy na TUV na zbylé měsíce roku 2020. Zálohy budou ve výši 54.000,- Kč/měsíčně.

RM na základě žádosti firmy Atelier VH s.r.o. pro SVS a.s. rozhodla souhlasit se stavbou "JN 033 028 Velké Hamry, u č.p. 306 – rekonstrukce vodovodu". Jedná se o rekonstrukci vodovodu v komunikaci vedoucí od pomníku ke kolejím.

RM rozhodla, že zastávka autobusu umístěná pod dlážděnkou se bude jmenovat "Pod dlážděnkou".

RM na základě žádosti firmy GridServices rozhodla povolit vstup na pozemky p.č. 118/2, 125, 138, 146, 268, 463/18, 463/20, 1825 k.ú. Velké Hamry z důvodu realizace stavby "ROZ MS Velké Hamry – I. etapa číslo stavby 7700103354".

RM na základě cenových nabídek firmy Autocentrum Tůma s.r.o. a TMK servis s.r.o. na dodání zimních pneumatik na vozidlo Iveco rozhodla, aby si vedoucí TS vybral pneumatiky do celkové ceny 3.750,- Kč bez DPH/ks.

RM schválila přijetí dotace z Krajského úřadu Libereckého kraje pro ZŠ a MŠ Velké Hamry ve výši 148.034,25 Kč na akci „Potravinová pomoc dětem v Libereckém kraji 6".

RM schválila darovací smlouvu č. OLP/2985/2020 s Libereckým krajem na darování 5.000,- ks ochranných nanofiltrů pro zabezpečení ochrany obyvatel.

RM rada města projednala vysvětlení a upřesnění výhrad k podmínkám bezúplatného převodu budovy nádraží č.p. 349 včetně pozemku p.č. 1836 k.ú. Velké Hamry, které jsou stanoveny Správou železnic, státní organizací a na základě usnesení Zastupitelstvo města Velké Hamry rozhodla, že výhrada k podmínkám je vypořádaná a podmínky jsou tím schválené.

RM na základě projednání zprávy o otevírání a hodnocení nabídek k veřejné zakázce "Odstranění rodinného domu č.p. 254" rozhodla uzavřít smlouvu o dílo s firmou Josef Černý, cenová nabídka ve výši 1.404.986,- Kč bez DPH.

RM znovu projednala cenovou nabídku p. Rusnáka na montáž schodiště do garáží TS. Firma, na kterou dodala kontakt paní Ž., nedodala do dnešního dne žádnou nabíku. Rada rozhodla přijmout nabídku p. Rusnáka v částce 79.600,- Kč + zinkování za cca 13.000,- Kč.

RM ukládá technickým službám vysadit malý smrček do parku na náměstí, který bude v budoucnu sloužit jako vánoční strom.

RM rozhodla odpustit nájemné za měsíc říjen 2020 za nebytové prostory, ve kterých jsou provozovny, které musely být kvůli nouzovému stavu uzavřeny.

RM na základě žádosti p. H., nájemce nebytového prostoru (restaurace) v čp. 402 rozhodla pořídit a zafinancovat nové dveře na WC a spolufinancovat pořízení záložního zdroje do restaurace ke krbovým kamnům pro případ výpadku elektrické energie ve výši ½.

RM rozhodla nechat provést výmalbu v restauraci na stadionu.

RM na základě předloženého odhadu nákladů na vybudování parkovišť na sídlišti rada rozhodla, že bude podána žádost o dotaci na MMR v rámci programu Podpora obnovy a rozvoje venkova na rekonstrukci parkoviště P4 (nad školkou). Dále rozhodla vybudovat parkoviště P6 (naproti čp. 616) v roce 2021 z vlastních zdrojů rozpočtu města. Odhadované náklady na parkoviště P4 jsou ve výši 5,2 mil. Kč s DPH a na P6 jsou ve výši 441,6 tis. Kč. Rada rozhodla zpracovat projektové dokumentace včetně rozpočtu na tyto dvě parkoviště.

RM rozhodla přijmout cenovou nabídku ve výši 179.800,- Kč bez DPH se společnosti V&M spol. s r.o. na zpracování prováděcí projektové dokumentace včetně rozpočtu na akci „Rekonstrukce hřiště u základní školy ve Velkých Hamrech".

RM na základě žádoti p. R. B., nájemce nebytového prostoru v čp. 257 (nakladatelství BUK) o dočasné odpuštění případně slevu na nájmu z důvodu snížení příjmů díky opatřením proti šíření onemocnění COVID-19, rozhodla poskytnou slevu na nájemném za měsíc říjen 2020 ve výši 50%.

RM rozhodla přijmout cenovou nabídku ve výši 179.800,- Kč bez DPH se společnosti V&M spol. s r.o. na zpracování prováděcí projektové dokumentace včetně rozpočtu na akci „Rekonstrukce hřiště u základní školy ve Velkých Hamrech".

RM na základě předložených dvou cenových nabídek od firmy IQ vytápění na instalaci klimatizace do serverovny a po konzultaci se správcem serveru rozhodla přijmout cenovou nabídku na dodání klimatizace Fujitsu ve výši 71.581,79 Kč s DPH. Tato klimatizace je schopná chladit serverovnu i při venkovních mrazech.

RM schválila smlouvu se společností REMA, Praha 4, o využití sběrného místa pro účely zpětného odběru a odděleného sběru elektrozařízení, elektroodpadu, baterií a akumulátorů. Finanční příspěvek společnosti za 1 kg elektroodpadu je ve výši 0,3 Kč. Bude využito především pro komodity, kde je příspěvek od společností, se kterými je již uzavřena obdobná smlouva, nižší.

RM rozhodla v období od 14.9.2020 do 2.11.2020 o přidělení 4 standartních bytů.

RM rozhodla schválit návrh na vykácení náletu na pozemku p.č. 757/2 k.ú. Velké Hamry pod č.p. 480. Po vykácení proběhne zavezení a zpevnění prostoru z důvodu praskání asfaltového povrchu komunikace a posunu obrubníků. Bude podána žádost na MěÚ o povolení kácení dřevin rostoucích mimo les, neboť se jedná o plochu větší než 40m2.

RM ukládá technickým službám opravit do zimy propustek u chaty Týlinka na Hamrskách (asfalt či beton).

Římskokatolické bohoslužby - Vánoce 2020 _ 21

Čtvrtek 24. prosince - Narození Páně **-** Tanvald-Šumburk 17.00, Velké Hamry 20.00, Albrechtice 22.00, Horní Maxov 24.00
Pátek 25. prosince - Boží hod vánoční **-** Smržovka 9.30, Josefův Důl 11,30, Horní Maxov 15.00
Sobota 26. prosince - Sv. Štěpána, prvomučedníka **-** Horní Tanvald 9.00, Albrechtice 11.00
Neděle 27. prosince - Svaté rodiny - Šumburk 9.00, Albrechtice 11.00, Horní Maxov 15.00
Čtvrtek 31: prosince - Mše na poděkování s prosbou o požehnání do Nového roku - Šumburk 17.00
Pátek 1. ledna 2021 - Matky Boží, Panny Marie - Horní Tanvald 9.00, Albrechtice 11.00, Horní Maxov 15.00, Velké Hamry 17.00
Sobota 2. ledna - Zjevení Páně, Tří králů - Josefův Důl 17.00
Neděle 3. ledna - Zjevení Páně, Tří králů **-** Šumburk 9.00, Albrechtice 11.00, Horní Maxov 15.00
Neděle 10. ledna - Svátek Křtu Páně, končí doba vánoční - Šumburk 9.00, Albrechtice 11.00, Horní Maxov 15.00

Betlém chudých

Jak nám letošní situace dovolí prožít vánoční svátky? Jak se budou lidé na začátku adventu scházet u rozsvěcování vánočních stromků na náměstích? Kolik obchodů bude otevřených pro nákup dárků?
Dnes jsou zvyklí lidé prožívat vánoční atmosféru už od začátku prosince, ne-li dříve. A končit tyto svátky hodováním na Štědrý večer. Prostě svátky - slavit a pomět se, být spolu. Na tom není jistě nic špatného.
Smysl vánoc jako narození Ježíše Krista, který přece jen určil naší civilizaci letopočet a nejen to, ale i kulturu a životní zásady, které se postupně opouštějí, je hlubší. V adventním očekávání " chudých" - tedy toužících po obnově světa, po spáse člověka, jak zaznívá v rorátech a pak v "Sláva na výsostech - a pokoj lidem dobré vůle" ve vánoční noci. Pokoj "chudým", lidem kteří se chtějí v lásce sejít a obdarovat sami sebou. Tak to třeba vidíme i na starých betlémech, znázorněních Betléma, města narození Kristova. První k místu narození, k chudé stáji přicházejí prostí pastýři, prostí, ale vnímající, radující se, pak se zástupem prodírají mudrci z dalekých zemí, majetní, ale otevřeného srdce, hledající Krále. A sám narozený Král se svou rodinou? Přichází v těch nejtvrdších podmínkách, jaké si dovedou představit lidé, které druzí vytěsnili nejen ze svých domovů, ale také ze svých myslí a srdcí a očekávání. Pokud patříme mezi některé tyto "chudé", pak prožijeme Svátky opět s užitkem. a posilou do dalšího života.

S přáním hezky prožitých svátků a šťastného Nového roku

P. Pavel Ajchler, farář

Informace ze ZŠ a MŠ Velké Hamry

Otevření školního atria – učebny pro environmentální výuku

Dne 22. září 2020 proběhlo ve škole setkání rodičů, pedagogů a zástupců zřizovatele při příležitosti dokončení projektu „Úprava venkovního areálu ZŠ pro podporu EVVO“. V rámci setkání se přítomní seznámili s průběhem realizace projektu a měli možnost si prohlédnout hotovou realizaci. V hoření části, která bude sloužit k pěstování bylin, jsou již vysázeny trvalky a vyvýšené záhony čekají na jarní výsadbu. Ve spodní části, jež je oddělena dřevěnou konstrukcí, je prostor pro školní minizoo. Přes zimu bude areál bez králíků, ale na jaře se zde již natrvalo zabydlí noví školní králíci. Do prostoru byly také umístěny hmyzí hotely, ve kterých se jistě usídlí drobní bezobratlí živočichové, a žáci budou mít možnost provádět přímo ve škole svá pozorování.
Setkání se také zúčastnili autoři návrhu Ing. arch. Ondřej Štěpán a Ing. Dita Tomsová, kteří byli přítomni a neformálně diskutovali s přítomnými. Věříme, že žáci budou moci na jaře učebnu již plně využívat.

Rekonstrukce hřiště u základní školy ve Velkých Hamrech

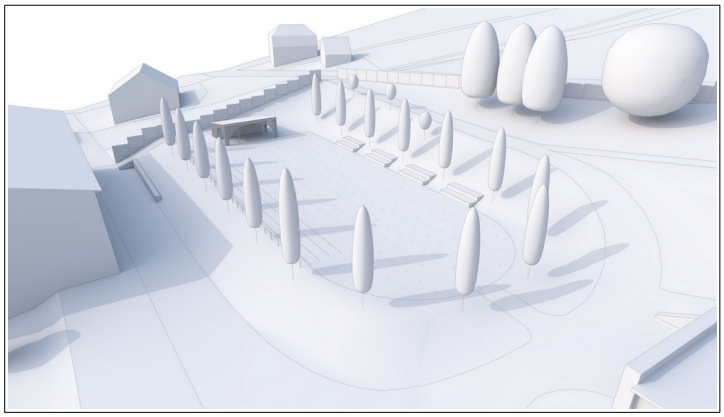

Po modernizaci školních atrií a opravě střechy na sportovním pavilonu čeká na modernizaci venkovní areál školy. Je zpracovaná studie, která počítá s rozdělením areálu na tři hlavní zóny:
1. veřejnou - v prostoru před vstupním pavilonem školy
2. vnitřní -určenou pro žáky školy
3. tzv. "za školou", v níž se počítá s využitím pro ekoaktivity.

Město Velké Hamry v letošním roce zahájilo v souladu se studií přípravy na rekonstrukci hřiště u základní školy. K samotné rekonstrukci by mělo dojít v roce 2022. Záměrem je vytvořit multifunkční sportovní místo s umělým povrchem. To bude sloužit pro výuku tělesné výchovy. V odpoledních hodinách využije hřiště školní družina a sportovně zaměřené volnočasové aktivity. Kromě sportovní činnosti se počítá s využitím prostoru pro venkovní pobyt žáků o velkých přestávkách. Součástí areálu bude také venkovní pavilon, kde bude sklad sportovních pomůcek, věšáky pro oděvy i tašky a zároveň bude sloužit jako pódium pro využití při celoškolních akcích, ale i jako "venkovní učebna". Volná sportovní plocha bude doplněna třemi kratšími atletickými dráhami a doskočištěm pro skok daleký. V ochranném pásmu za plánovaným pavilonem vznikne prostor pro další využití, např. pro parkurový trénink. Celé místo bude uzavřeno do pomyslného oválu z dřevin, mezi které budou umístěny malé tribuny - sedací plochy.
Celkové náklady se předpokládají ve výši 5 mil. Kč. Na akci bude podána žádost o dotaci na Ministerstvo pro místní rozvoj do programu Podpory obnovy a rozvoje venkova. Dotace je poskytována až do výše 80% skutečně vynaložených uznatelných nákladů do maximální částky 5 mil. Kč.

Úspěch našeho žáka

V červnu Vojtěch Kolář z 9.B, žák pana učitele Lejska, absolvoval testovací zkoušky z anglického jazyka v Praze a získal prestižní Cambridge English certifikát na úrovni B2. Pro představu úroveň B2 je vstupní základ pro přijetí na vysokou školu. Tímto Vojtovi gratulujeme a děkujeme za reprezentaci školy.

Podzimní učení jinak na Hamrskách

Ještě než se nám do podzimní výuky vkradl virus a my jsme museli zůstat doma, tak jsme stihli jít v září na výlet po našem okolí. Navštívili jsme rozhlednu Nisanku a Terezínku - vyhlídku nad Tanvaldem. Pak se naše podzimní vyučování ve škole přesunulo k distanční výuce přes počítač. Ze začátku to bylo trošku obtížné, ale teď už jsme si na to zvykli a jde nám to jako po másle. Učíme se číst, psát, počítat a taky trochu poznávat svět kolem nás při prvouce, přírodovědě a vlastivědě. Občas si uděláme výlet do anglicky mluvících zemí, kde poznáváme různá anglická slovíčka a gramatiku. Když nám ještě zůstanou nějaké síly, tak si doma s maminkou a tatínkem něco podzimního vyrobíme nebo namalujeme. Nicméně se už zase moc těšíme do školy, až se naživo uvidíme s našimi spolužáky a budeme se zase moct společně učit a objevovat nová dobrodružství.

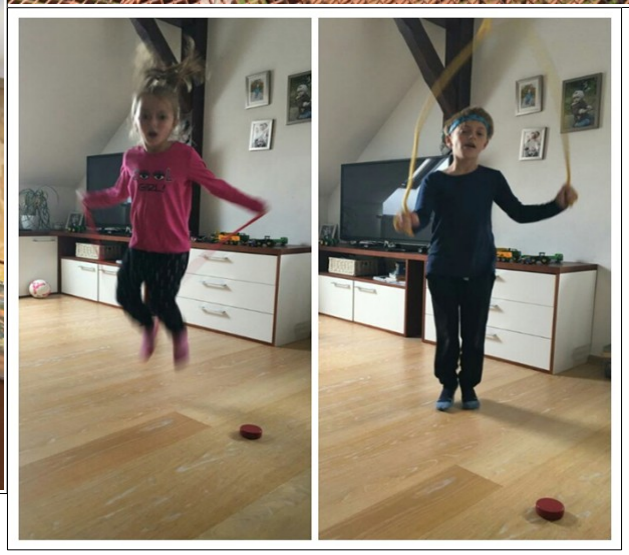

Nová kamarádka

Členové Žákovské rady měli na začátku školního roku za úkol přinést návrhy ze svých tříd na jména pro kamarádku našeho maskota Hamrouska. Poté byla spuštěna anketa, ve které zástupci tříd hlasovali. Jméno, které získalo nejvíce hlasů, je HAMROUŠKA. Na online setkání Žákovské rady v pondělí 2.11. byli zástupci seznámeni s vybraným jménem a požádáni, aby vytvořili plakátek, který oznamuje zvolené jméno.

Autorkou je Anička Holcová z 8.B. Paní učitelka Pohlová, která maskoty uháčkovala, napsala jméno Hamroušce na visačku😊 **Vítáme tě, Hamrouško, do školního týmu!**

Podpora online výuky

Naše škola již v jarních měsících patřila mezi školy, které v rámci distanční výuky nabízely online výuku formou video konzultací a výukových hodin. Uvědomujeme si, že kontakt s učitelem je pro distanční výuku velmi důležitý. Přes nesporné výhody této formy distanční výuky přináší s sebou i řadu starostí. Někteří žáci nemají vhodnou techniku, někde je zase více dětí než počítačů, někdo se dělí o techniku i s rodiči, kteří pracují z domova.
Již na jaře jsme zapůjčili několika žákům starší tablety, díky kterým se jim zlepšily podmínky pro plnění školních povinností. MŠMT přidělilo v měsíci říjnu školám mimořádnou dotaci na nákup ICT. Naše škola postupně dokupuje nové notebooky pro učitele, kteří potřebují kvalitní zařízení, aby mohli online výuku organizovat. Tím se uvolnili další přístroje pro zapůjčení do rodin žáků.
Vedle nedostatku techniky mají někteří žáci problém s nedostatečným připojením k internetu. Zde škola využila nabídky firmy T-mobile, která poskytla školám datové SIM. Pro naše žáky jsme získali 20 SIM s neomezeným datovým tarifem na 3 měsíce zdarma.
Zapůjčením techniky a zajištěním internetu se podařilo zapojovat další žáky do online výuky a vytvářet jim vhodné podmínky pro jejich učení na dálku v tomto složitém období.

Školní jídelna

V podzimní době distanční výuky paní kuchařky připravovaly ve školní jídelně jedno jídlo. Tuto možnost stravování přivítali zejména vyučující, kteří celé dopoledne učili online, ale i žáci a cizí strávníci. Za zvýšených hygienických opatření mohli žáci i učitelé konzumovat jídlo v jídelně, nebo si ho odnést s sebou domů ve vlastních nádobách. Velké poděkování patřím všem kuchařkám.

Společné vzdělávání ve Velkých Hamrech

EVROPSKÁ UNIE
Evropské strukturální a investiční fondy
Operační program Výzkum, vývoj a vzdělávání
MINISTERSTVO ŠKOLSTVÍ, MLÁDEŽE A TĚLOVÝCHOVY

Vzdělávání dětí jako jedna z priorit:
SVVH II je jedním ze zásadních projektů spolufinancovaný z ESF Společné vzdělávání ve Velkých Hamrech. Tento inkluzivní projekt (letošní školní rok začínáme druhý pokračující) má za cíl pomáhat předcházet u dětí školnímu neúspěchu.
Spolupráce a stejná vize mezi partnery:
Úspěch je založen na sdílení vize a spolupráci mezi příjemcem dotace Městem Velké Hamry, Základní školou a Mateřskou školou Velké Hamry, Mateřskou školou Velké Hamry a komunitním centrem.
Na základní škole jsou děti podpořeny doučováním, kroužky, kariérní podporou, spoluprací žáků napříč ročníky i v rámci spádových škol. Jednou z mnoha dalších podaktivit školy jsou skupinové výjezdové aktivity pro pedagogy. Ty jsou nezbytné pro nastavování a sladění učitelského týmu. Letošní výjezd se uskutečnil v přípravném týdnu a hlavním tématem bylo zmapování učiva, které nebylo odučeno v 2. pololetí 2019/2020 z důvodu uzavřením škol (COVID 19) a nepovinné distanční výuky. Druhým cílem bylo plánování výuky letošního školního roku.
Dalšími aktivitami jsou činnosti v komunitním centru na podporu rodičů a dětí ze sociálně vyloučených lokalit. Jedná se o aktivity pro děti předškolního věku, dále zapojování rodičů a rozvoj jejich kompetencí. Děti v MŠ se účastní projektového vyučování a metody Maxík.
Všechny aktivity pro děti a rodiče jsou zdarma, což umožňuje rovný přístup ke vzdělání a volnočasovým aktivitám. Věříme, že se společnými silami podaří podpořit děti ve Velkých Hamrech a zvýšíme tím šance na jejich smysluplné uplatnění v životě. V současné době nouzového stavu bohužel byly některé aktivity přerušeny, ale některé nabírají o to více na významu. Je to doučování žáků online formou a také kroužky.

Některé kroužky je možné vést dálkově a jsme moc rádi, že se toho lektoři ujali a děti mají možnost se kromě výuky věnovat i zájmové činnosti.
Projekt Společné vzdělávání ve Velkých Hamrech II CZ.02.3.61/0.0./0.0/19_075/0016959 je spolufinancován Evropskou unií. Město Velké Hamry ho realizuje v termínu od 1.8.2020 do 31.12.2022.

Kroužky vedené v Teams

V rámci projektu Společné vzdělávání ve Velkých Hamrech II jsme přes nouzový stav zachovali několik kroužků. Jsou to kroužky, v nichž mohou žáci diskutovat, tvořit, natáčet, chatovat a společně se potkávat ve svém volném čase. Tato možnost je důležitá pro udržení sociálního kontaktu mimo výuku a pro smysluplné trávení volného času společně se svými spolužáky, které nemohou nyní potkávat osobně. Jedná se o diskusní kluby vedené paní učitelkou Marcelou Lejskovou a panem učitelem Lukášem Cahou, dále kroužek Coolna s paní učitelkou Veronikou Kotyzovou. Zde se žáci v týmu zabývají společným tématem, které je aktuální. Na mediálním kroužku s paní učitelkou Kateřinou Linhartovou řeší témata na natáčení spotů. Školní časopis vede pan učitel Lukáš Caha. Při týmové spolupráci se žáci učí, jak správně psát články do časopisů.
Mimo projekt se podařilo zachovat i kroužek bojového umění MMA vedený panem učitelem Davidem Lejskem. Kroužek je realizován v rámci prezentace teorie cviků a individuálně je uplatňován v praxi.

Letošní Halloween

7.B si udělala Halloween netradičně. Na třídnické hodině se sešli žáci v maskách. Aktivita byla dobrovolná, ale i tak se sešla téměř celá sedmička.

Výtvarný kroužek

Výtvarný kroužek se scházel každé pondělí ve 14:00. Většinou se jednalo o 3-4 děvčata, která ráda komunikují i na dálku. Na každé hodině si dívky dohodly úkol na další hodinu. Zadání a postup vymýšlely samy, ten potom sdílely se skupinou. Učitel byl v pozici žáka. Získal tím dobrou zkušenost. Připojovali se i mladší sourozenci a tvořili s nimi. Hodně to všechny bavilo.

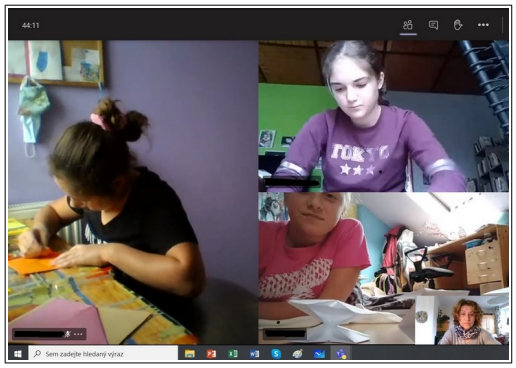

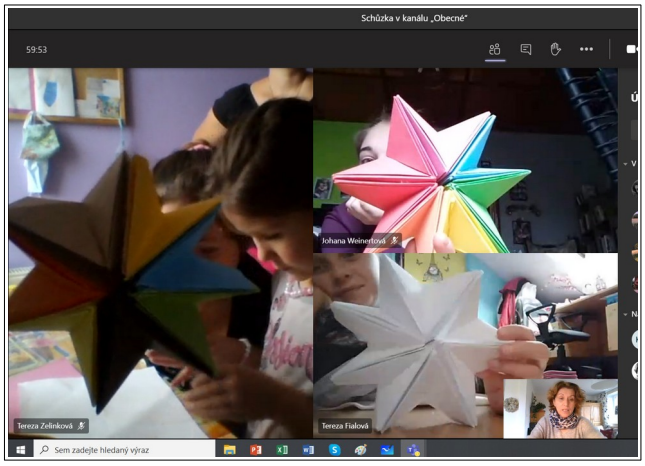

Kroužek Coolna

Kroužek Coolna se ze školy přesunul do virtuálního světa a probíhal online. Scházeli jsme se pravidelně každé úterý od 14 hodin. Tématem, kterým jsme se zabývali, byl „Bezpečný internet“. Je to více než aktuální v době, kdy u počítačů trávíme více času než kdy dříve. Naším úkolem pro toto období bylo zpracovat brožurku pro naše spolužáky, ve které je chceme informovat o tom, jak se bezpečně chovat na síti. Zábavnou a hravou formou ukazujeme, jaké nástrahy na nás na síti číhají, čeho se vyvarovat a v jakých situacích se vyplatí být obezřetný. Práce nám šla krásně od ruky.

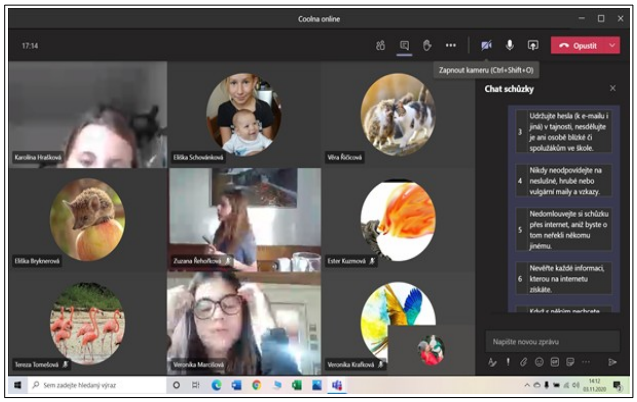

Kroužek diskusní klub

Aktivitu kroužku diskusního klubu II nezastavila ani distanční výuka. Žáci 4. a 5. ročníků se pravidelně jednou týdně ve čtvrtek vídali online s p. učitelkou Lejskovou, aby si povídali o knížkách, které mají rádi. Četli si zajímavé ukázky, hovořili o problémech dnešní doby, diskutovali, vysvětlovali si neobvyklá slova, kladli si vzájemně otázky k četbě. Každý si odnesl z diskuse něco zajímavého, nad čím mohl dále přemýšlet.

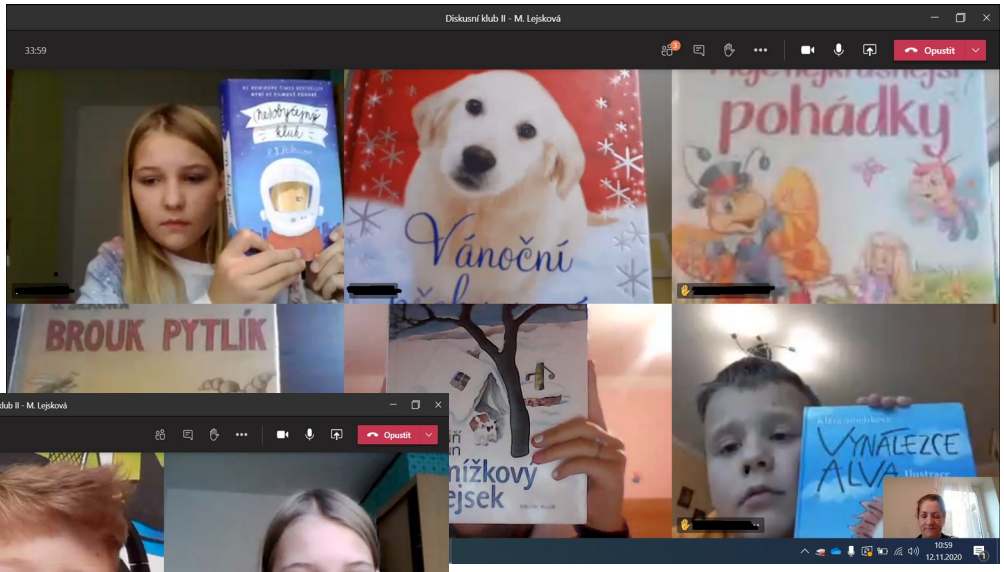

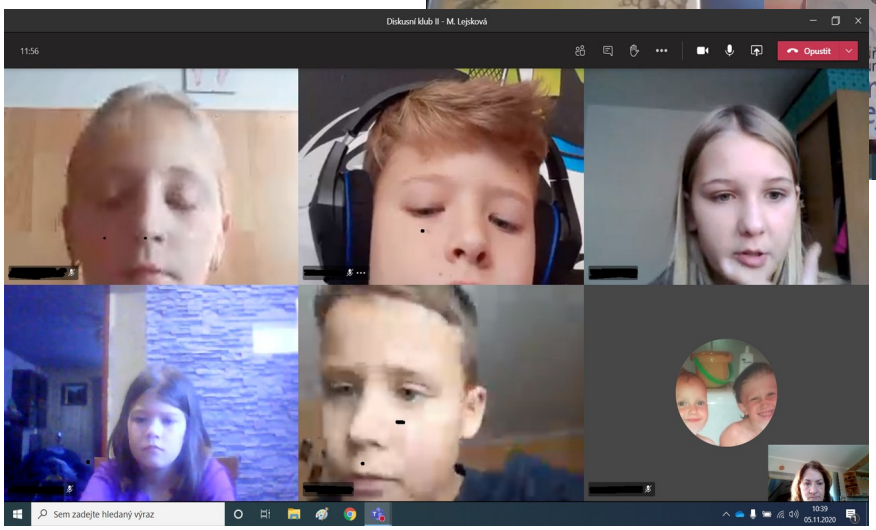

Předvánoční čas

Předvánoční atmosféru si žáci a žákyně 6.A navodili s třídní učitelkou Nikolou Havlovou při výrobě vánočních motivů a ozdob. Postup práce si vysvětlovali v online hodinách. Krásné výrobky si společně zhodnotili.

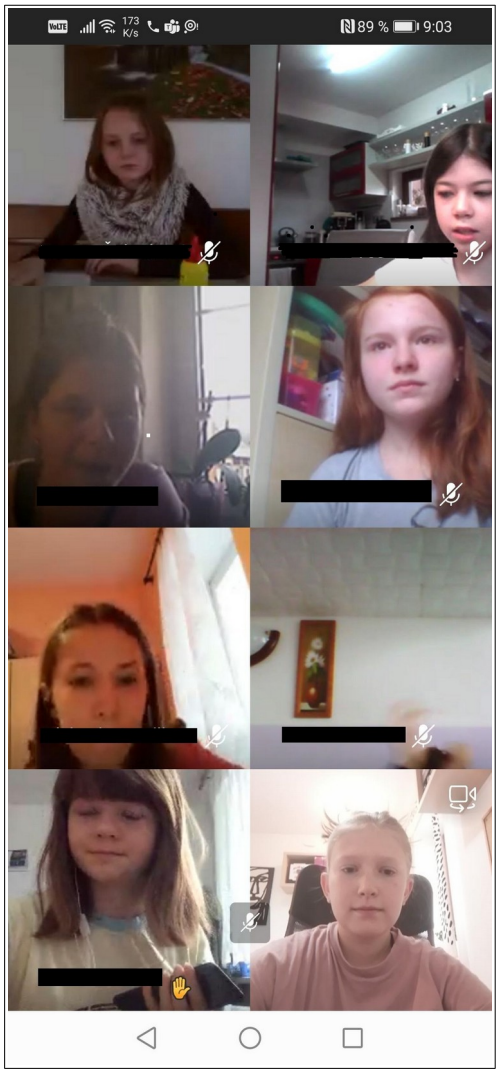

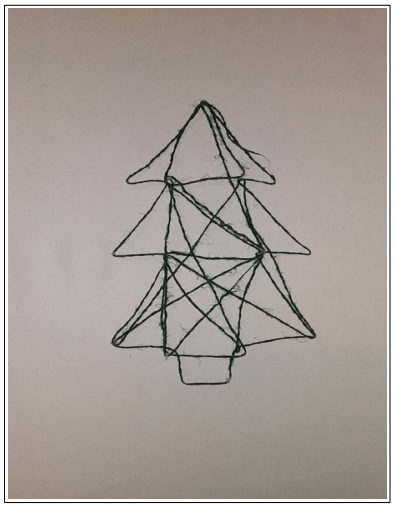

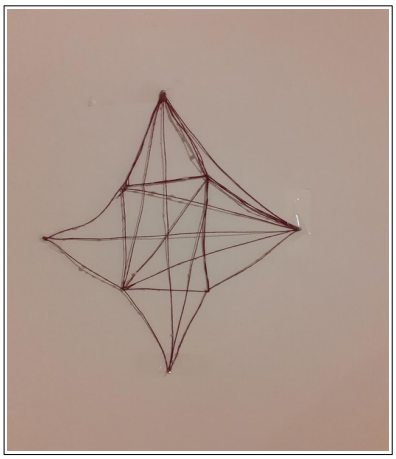

Přejeme Vám příjemné prožití vánočních svátků a do nového roku 2021 pevné zdraví, štěstí a hodně osobních i pracovních úspěchů.

Za ZŠ a MŠ Velké Hamry Ing. Zdeňka Juklová, Mgr. Kateřina Mannová a Mgr. Marcela Lejsková s kolegy.

Houbaři Hamry

ROK 2020

Kalendář činnosti zájmového sdružení „Hamrovští houbaři“ se již řadu let opakuje. Jen pro osvěžení paměti – ***jádro činnosti HVH je v šíření osvěty a prevence před otravami z hub.*** S odvoláním na dostupnou minulost lze říci, že nějaký bodík zásluh na tomto poli zde bude. Nepamatuji se, že by v posledních létech byl znám případ - byť jen lehkých potíží - v důsledku konzumace hub ve zdejší lokalitě. Natož to nejhorší…

I pro rok 2020 byl připraven vyzkoušený scénář, odpovídající dané roční době:

- **Leden, únor - nádech**

- **Březen - výroční schůze s návrhem programu, což bylo:**
- **Duben - veřejná přednáška s prezentací fotografií**
- **Květen až srpen - *naučné terénní vycházky s určením hub***
- **Září - výstava hub**
- **Říjen - *naučná terénní vycházka s určením hub***
- **Listopad - veřejná přednáška s prezentací fotografií**
- **Prosinec - vyklepeme jehličí z kapes a uložíme košíky.**

Letošní scénář dopadl asi lépe, než se dalo za podmínek šířící se nákazy C19 očekávat.
Výroční schůze, květnová a červnová vycházky odpadly, právě tak jako výstava hub, říjnová vycházka a listopadové promítání. A bylo. Oscilující vládní nařízení byla dodržena a do světlých okamžiků úlevy se podařilo „ *s mírným pokrokem v mezích zákona“* vložit **čtyři naučné vycházky,** kterých se celkem zúčastnilo kolem stovky zájemců o praktické houbaření, i mykologické znalosti JUDr. Aleše Víta, který všechny vycházky odborně vedl. Znovu zdůrazňuji, že tyto veřejné akce tvoří jádro houbařské osvěty v regionu. Dovolím si krátkou rekapitulaci toho, co se přes výrazná omezení povedlo:

- **Improvizovaná náhrada výroční schůze se konala na první vycházce….**
- **Vývěska HVH na náměstí ve Vel. Hamrech je průběžně obnovována. Fotkami do ní přispívají především členové spolku HVH.**

- V lokálním internetovém časopise „LOUŽNICKÝ ZPRAVODAJ“ **http://www.louznickyzpravodaj.cz/louzpravodajnew/** je **každý týden** nový příspěvek z našich řad… Stránky navštěvuje několik stovek čtenářů, nejen z našeho regionu…

- **Na oficiálních stránkách ČMS www.myko.cz jsou pravidelně uváděny aktivity spolků a fotografie členů z celostátního hlediska. Jsou zde tudíž i informace z naší činnosti, vč. fotografií hub, pořízenými členy HVH.**

A „mimo soutěž“:

Předseda HVH Aleš Vít vydal s kolegou Radomírem Sochou dvě knihy:
V roce 2019 titul 100 + 1 otázek a odpovědí pro houbaře,
v roce 2020 titul Houby z Boží lékárny. (Kromě titulů v minulých létech).

S aforizmem *„Víra v lepší budoucnost je stav mysli, kdy optimizmus vítězí nad zdravým rozumem“* se budeme těšit na příští sezónu.

… A krátké obrázkové zpravodajství z letošních houbařských vycházek:
Prostory pro finále vycházek poskytují přátelé z Mysliveckého sdružení Bárov.

První vycházka HVH - 4.7.2020 - 99 druhů určených hub.

Druhá vycházka HVH - 25.7.2020 - 88 druhů určených hub.

Společné fotky z nástupu „manšaftu“ před objektivy… **A foto z reálu…**

Text a foto: P.H.

Sokol Velké Hamry I

Závody Bohdalovice 27.9.2020

Přípravy na závody začínaly sháněním sponzorských darů - cen, což se celkem podařilo. V sobotu 26.9. byla dopoledne brigáda na přípravu tratí. Velitel tratí Michal Borčický rozdělil úkoly a dali jsme se do stavění oplůtků za dosti nepříznivých podmínek - pršelo. Celkem dobře se nám to podařilo udělat, tak závody v neděli mohly být. I když jsme měli strach s covidem-19, ale všechny podmínky jsme dodrželi, i když s nějakými potížemi. Závod začal v 10 hodin. Domácí závodníci se mezi startujícími neztratili, získali jsme 5 medailí, několik 4. a 5. míst. Závodníků bylo 224 z 15 oddílů Libereckého kraje. Počasí nám docela přálo. Poděkování je pro myslivce, kteří nám půjčili chatu pro časomíru a prezentaci, pro bufet a zázemí rozhodčích. Chtěl bych tímto poděkovat všem, kteří se podíleli na zdárném průběhu závodů. Závody skončily vyhlášením vítězů v 12:30 hod.

Děkuji Josef Břečka

Členové oddílu Sokola Velké Hamry nejen dobře běhají a lyžují, ale dobře dělají i jiné sporty – VODNÍ SPORTY, KOLA

Na lodi společně s bratrem Bartem Berntem

Ela Berntová jako kapitánka lodi

Anička Cilichová 4. místo

Kryštof Bažant, kterému patří titul MISTRA ČR - při rozhovoru pro ČT

Kryštof při vítězství a po dojetí v cíli

SDH Velké Hamry I

Hamrovská štafeta mladých hasičů v roce 2020

Původně plánovaný termín začátkem května nám neumožnilo uskutečnit vládní nařízení o pořádání sportovních akcí, a tak jsme se pokusili přesunout termín na září. Jelikož již víkendové termíny v září zaplnili soutěže dospělých, uspořádali jsme soutěž v pondělí 28 na státní svátek Sv. Václava.

Oproti minulým letům se letošní již osmý ročník Hamrovské štafety nekonal jak bývalo dříve zvykem formou štafet, ale z organizačních důvodů o zabezpečení celoroční hry Plamen, kdy by se výsledky z tohoto klání nezapočítávali do celkového hodnocení, proběhla soutěž v náhradní disciplíně, požárním útoku.

Celkem se v chladném a deštivém počasí zúčastnilo 20 družstev mladých hasičů. V kategorii mladších zvítězilo družstvo ze Žehrova, na druhém místě se umístil Horní Tanvald a třetí skončilo družstvo z Kokonína. V kategorii starších zvítězilo taktéž družstvo ze Žehrova, druzí se umístili mladí hasiči z Bratříkova a třetí místo bralo domácí družstvo (na obrázku).

Všichni doufáme, že příští ročník již nebudou blokovat žádné epidemie a s nimi spojená opatření a devátý ročník proběhne dle nastavených zvyklostí.

Za SDH Velké Hamry, Zdeněk Nauč

Napsali nám

Proč byly 24. listopadu 1938 okupovány Velké Hamry?

Již krátce po přijetí diktátu velmocí v Mnichově 29. září 1938 panovala mezi obyvateli Velkých Hamrů velká nejistota. Prakticky od 4. listopadu 1938 část obyvatelstva žila s myšlenkou, že obec může být v krátké době okupována německými jednotkami. Různé pověsti o tom, že obec bude okupována Němci, tu probíhaly prakticky již od konce října 1938. Druhá polovina listopadu 1938 tato očekávání naplnila. 23. listopadu 1938 proběhlo na Turnovsku a Semilsku za asistence styčných důstojníků a četnictva nové vytyčování státních hranic, přičemž k 24. listopadu 1938 se začala tato opatření realizovat v praxi.

I když dnes jsou Velké Hamry součástí okresu Jablonec nad Nisou, v minulosti tomu tak nebylo. V období krátce před vypuknutím druhé světové války náležely pod politický okres Semily. Do tohoto politického okresu, jak se tehdy předchůdce dnešních okresů jmenoval, patřily dále vedle již zmíněných Hamrů Železný Brod, Plavy, Haratice, Držkov a další obce v sousedství. Tak tomu bylo i po přijetí diktátu mocností v Mnichově v září 1938.

I když Hitler původně prohlašoval, že nechce do Třetí říše ani jednoho Čecha, Velké Hamry byly před druhou světovou válkou typicky českou obcí, kde bylo jen pár Němců. V první fázi okupace pohraničí vznikla nová státní hranice mezi Německem a Česko-Slovenskem, kterou tvořily hranice měst Tanvald, Smržovka a Šumburk nad Desnou. Díky těmto skutečnostem se Tanvaldsko rozdělilo takto vzniklou státní hranicí na německou a českou část. Německá zahrnovala přádelny a tkalcovny, zatímco ve zbytkovém Česko-Slovensku sice též zůstala část přádelen a tkalcoven ve Velkých Hamrech a Plavech, ale zejména většina dělníků textilních profesí. V důsledku toho měli němečtí majitelé těchto textilek nedostatek kvalifikovaných pracovních sil, což zejména firmě Liebig způsobovalo citelné potíže nejen v oblasti podnikání, ale i řízení těchto firem. Z toho důvodu zvítězil ekonomický kalkul nad otázkou národnostní a 24. listopadu 1938 došlo ze

strany Němců k zabrání Velkých Hamrů, Bohdalovic, Plavů, Haratic a Zlaté Olešnice. Nacisté dále okupovali Paseky nad Jizerou, Sklenařice, Tříč a další obce, a kromě toho došlo k záboru celého údolí Jizery a silnice k Hrabačovu a Vrchlabí. Vzhledem k tomu, že se neočekával odpor čs. ozbrojených sil, byla tato okupace provedena jen policejními silami z řad německé pořádkové policie, kterým velel generálmajor Pfeffer-Wildenbruch - pozdější velitel pořádkové policie u říšského místodržitele se sídlem v Liberci. Přestože se Němci své zábory v českém pohraničí pokoušeli zpravidla vždy obhajovat národnostním hlediskem, zmíněné zábory byly vedeny hlavně z důvodů ekonomických a z části též i vojenských. Ač se někteří starostové spolu s částí obyvatel uvedených obcí pokoušeli proti tomuto předpokládanému záboru obstruovat na vyšších místech, byla jejich snaha předem odsouzena k nezdaru. V duchu hesla, aby se vlk nažral a koza zůstala celá, pak Němci spíše z propagandistických důvodů uvolnili ze své správy dříve okupovanou osadu Filky na Železnobrodsku, aby ukázali Čechům svou dobrou vůli, že nejen obce zabírají, ale některé ze svého předchozího záboru též vyjímají.

Po provedení těchto záborů byl nastolen stav, který spočíval v tom, že v rámci nynějšího okresu Jablonec nad Nisou vznikla mezi Návarovem a Plavy státní hranice mezi Česko-Slovenskem a Německou říší. Z hlediska železniční dopravy byl přijat model, který spočíval v tom, že aby nemuseli cestující jedoucí z Čech do Držkova vystupovat až v německé zastávce Plavy a poté se vracet do českého Držkova po silnici, jak byli po léta zvyklí, a přitom současně dvakrát překračovat státní hranici, byla v únoru 1939 v bezprostřední blízkosti státní hranice na území Česko-Slovenska otevřena nová zastávka v Držkově, kde vlaky jedoucí ze Železného Brodu končily. I nadále zůstala zachována možnost cestovat autobusem, který jezdil z Tanvaldu až k říšským hranicím do místa zvaného V Potůčkách. Tam stála při okresní silnici na plavské straně celnice, pravděpodobně v prostorách dnešního odpočívadla po pravé straně dnešní tříproudé silnice I/10 z Plavů do Držkova. Celnici představovala dřevěná bouda o čtyřech místnostech, jejíž součástí byla stahovací závora přes okresní silnici. Tato nová, nicméně Čechům vnucená státní hranice, které se říkalo taky "dřevěná", protože ji tvořily do země zaražené dřevěné kůly, byla vedena hlavně ve prospěch nacistického Německa. Hraniční čára mezi Německem totiž v této oblasti běžela na jih a jihozápad od Petruškových vrchů a Vysokého nad Jizerou ke Lhotce a Zlaté Olešnici, pak přes řeku Kamenici na plavsko-držkovské pomezí, dále pak pod Mikšovou horou až k zásadské sokolovně, odtud na pokraj Huti na bratříkovsko-huťskou silnici přes Huškův háj k Březí ve směru na Dalešice, poté podél silnice ke Kopanině a odtud k Bezděčínu. Českou část hranic střežila finanční stráž, která měla svůj nejbližší inspektorát v Držkově, a tu německou německá pohraniční celní stráž.

Na hranici Čech a Německa. Fotka je v depozitáři muzea ve Vysokém nad Jizerou.

Vzhledem k tomu, že česká většina v Hamrech a okolí okupaci Němci předvídala, podnikla ještě před touto změnou hranic některá významnější opatření. Např. v noci 23. listopadu 1938 bylo ukončeno rozdělení majetku českých družstevních konzumů a hlavně potravin mezi podílníky, aby při následné okupaci již neměli Němci takto co uloupit. Češi na okupovaných územích se s okupací ovšem nesmířili a dávali to Němcům soustavně najevo formou tzv. pasivní rezistence. Nejčastějším projevem tohoto odporu byl totální bojkot němčiny. Češi němčinu odmítali používat a Němci zase v úředním styku většinou neovládali češtinu. Někteří Češi však postupně přecházeli k aktivnějším prostředkům rezistence, např. v zabraných obcích pořádali taneční

zábavy, kde se hráli provokativní české skladby a často i provolávala protiněmecká hesla. Odpor Čechů proti okupaci, kteří zůstali na tomto okupovaném území, se koneckonců projevil nakonec i v době doplňovacích voleb do říšského sněmu 4. prosince 1938, kdy volební plakáty s vyobrazením kancléře Hitlera byly v těchto obsazených obcích buď poškozeny anebo rovnou strhány. Nic to však nezměnilo na tom, že k Německé říši se nakonec na okupovaném území přihlásilo téměř 99 % obyvatelstva.

V sokolovně ve Velkých Hamrech v době německé okupace sídlil německý spolek Hitlerjugend. Na budově je vlajka s hákovým křížem.

I přes to, že se nacisté pokoušeli všestranně utlačovat český živel v tomto koutu pohraničí, existovalo v působnosti landrátu Jablonec nad Nisou, kam Velké Hamry připadly krátce po jejich okupaci, koncem ledna 1939, 9 českých obecných škol s 21 třídami a 2 měšťanské školy se 7 třídami. Ač tyto školy zápasily se značnými problémy, přičemž největší z nich byl představován jejich přeplněností, snažily se českým žákům poskytnout kvalitní vzdělání v jejich rodném jazyce. Typickým příkladem byla např. škola ve Velkých Hamrech, která zahrnovala 1. až 8. ročník. Bez ohledu na to, že Velké Hamry byly od 24. listopadu 1938 součástí Německé říše, snažili se zdejší učitelé pod vedením řídícího Petra Nesvadby poskytnout svým českým žákům v rámci tehdejších možností kvalitní vzdělání. Hamrovská škola byla vedena jako česká škola obecná, což podle německého školského systému znamenalo, že se jednalo o školu nižší kategorie. V konečném důsledku pak absolventi této školy nemohli pokračovat ve studiu na středních školách a většinou se museli vyučit v řemeslu. Škola však měla vynikající pověst, protože chtěl-li někdo z řad české menšiny na okupovaném území, aby se jeho potomek mohl vzdělávat v českém jazyce, byla tato škola vhodným místem. Ostatně i z toho důvodu ji navštěvovaly české děti, např. ze Smržovky. Nacisté však neměli nejmenší zájem na tom, aby se Češi mohli na okupovaných územích dále jakkoli vzdělávat v rodném jazyce. Typicky např. české dívky, které bydlely v této době ve Velkých Hamrech - Mezivodí, neměly šanci vůbec do své školy docházet, protože bydlely na Němci obsazené části katastrálního území obce a tito jim v docházce do této školy všemožně bránili. Český živnostník, který chtěl svého potomka vzdělávat v češtině, tak musel většinou své dítě poslat k příbuzným do neobsazené části republiky. Ostatně nejbližší česká měšťanská škola v rámci našeho nynějšího regionu byla až v Železném Brodě - tedy do března 1939 na neokupovaném území. Pokud se navíc Němci potřebovali "elegantně" zbavit české školy na jimi zabraném území, zřídili v jejích prostorách např. policejní služebnu, což se stalo ve Skuhrově. Nacisté nepodporovali ani Sokol, tudíž asi nepřekvapí, že ve Velkých Hamrech byla sokolovna po okupaci zabrána pro jiné účely.

Mgr. Petr Taranda

Adventní čas 2020

Obvykle je advent hlavně čas očekávání příchodu Mesiáše. Letos se však pro mnohé z nás stal časem očekávání konce nouzového stavu vyhlášeného Vládou ČR z důvodu zamezení šíření viru Covid-19.

Koronavirus může i za to, že se letos nekonala oblíbená předvánoční výstavka na městském úřadě. Mým vnoučatům tedy letos Ježíšek nepřinese oblíbené perníkové chaloupky a perníčky si budeme muset upéct sami. Vánočně ozdobený strom v parku na náměstí se však v první adventní neděli ve čtyři hodiny odpoledne rozzářil. Několik lidí se přišlo podívat a nejen oni přitom slyšeli vánoční píseň. Ta prostřednictvím městského rozhlasu zněla v celých Velkých Hamrech.

Symbolem adventu je věnec - symbol vítězství světla nad tmou, dobra nad zlem.

Zdobí ho čtyři svíce, které zapalujeme vždy v neděli. První svíce vyjadřuje očekávání a tajuplnost. Jejím zapálením uctíváme rodinu, národ, zemi, naše kořeny. Je to čas na rozjímání o tom, jaký máme vztah k domovu. Druhá adventní neděle je ve znamení vztahů. Večer se zapaluje již druhá svíčka, symbol lásky. Při zapalování třetí svíce přichází čas na uctění sebe sama, svých schopností, síly, zamyšlení se nad sebou. Provází nás energie uznání a laskavosti. Čtvrtá svíčka na věnci je k uctění Boha, andělů a všech neviditelných bytostí. A pro ty, kdo na ně nevěří, je to čas pro poděkování čtyřem živlům (oheň, země, voda, vzduch).

LiN

Reklama

Krásné prožití svátků vánočních

a v novém roce 2021 hodně zdraví, lásky a úspěchů

jak v pracovním, tak v soukromém životě

přeje redakční rada

Občasník Hamrovské listy. Vydává Město Velké Hamry, MěÚ Velké Hamry 362, PSČ 46845 (příjem příspěvků a inzerce) e- mail: podatelna@velke-hamry.cz; kultura@velke-hamry.cz .Vychází v nákladu cca 200 ks. Odpovědná za HL redakční rada. Redakce si vyhrazuje právo došlé příspěvky podle potřeby krátit, upravovat či nezařadit. Za věcnou správnost článků odpovídají jednotliví autoři. **Povoleno Ministerstvem kultury ČR pod č. E 10468. Uzávěrka dalšího čísla 10. 02. 2021**